No. 8090, Shanghai, Sunday, January, 23, 1927. THE EASTERN TIMES Published every morning: including Sundays

時報

中華民國十六年
一月廿三日 星期日
舊曆丙寅年十二月二十日
今天三張售大洋三分
第八千零九十號
中華郵政特准掛號立券按照總包特別保益寄送之報紙
本館設上海山東路望平街A字六號 電報掛號二五一四 電話營業部中央一二〇一 編輯部中央一二〇四
外埠定報連郵費 逐日寄全年十二元半年六元 ○日本在內 逐日寄全年十二元半年六元 ○歐美各國 全年二十四元半年十二元（郵費先惠郵票加九五）
廣告刊例 特等 頭等 二等長行 三等短行 [illegible]

本報今日第三張圖畫週刊 閱者注意

景林復校中學部新聞科招生

崑山路九號洋房

本堂經董事會議決下學期遵照新學制設初中高中兩級各三年畢業除原有英文課程外另增中文及速記算術等課授課每晚七時至九時半學費每半年初中十元高中十二元新科三年畢業一年讀書二年實習由名記者潘公展君教授編輯學戈公振君教授報學史顧執中君教授採訪學學費每半年念元入學考試第一次陰曆十二月念五晚第二次正月十六十七晚報名每日下午四時至六時索章須附郵票二分 董事長周澤甫 校長顧執中 全啟

中國短篇小說集 第一集出版

鄭振鐸編

平裝一冊二百四十頁 定價六角 郵費二分半

我國自唐以來的短篇小說大概可以分做兩派一爲傳奇派創自古鏡記以至聊齋志異子不語的一派一爲平話派即自京本通俗小說以至石點頭今古奇聞的一派這兩派的作品極多且極雜亂初學者每苦其浩瀚難讀編者因有此選所選皆爲上品每篇俱錄原文一無刪節並於必要處加以註釋第一集現已出版內含三十八篇均爲唐人的作品在中國文學上早已著稱的長恨歌傳霍小玉傳南柯太守傳紅綫傳虬髯客傳等等都已採入可算是一種趣味最濃厚的文藝讀物

商務印書館出版

中華書局 四部備要定戶一覽表（其二）江蘇省

（一）學校
復旦大學大學部（連史紙一部）江灣
清華學校（賽宋紙一部）北京清華園
燕京大學（賽宋紙一部）北京海甸
金陵大學（賽宋紙一部）南京鼓樓
光華大學附中（賽宋紙一部）上海新西區交通路
支那內學院（賽宋紙一部）南京半邊街
[illegible]

（二）圖書館
商業圖書館（賽宋紙一部）上海總商會
[illegible]

（三）同業
文明書局（連史紙八部）上海南京路
[illegible]

（四）官紳商學界個人
[illegible]

（附已定二二號者）
[illegible]

本局刊行四部備要預約各省定購頗多本省定戶已經前報茲將江蘇省定戶列表如左（定戶地址不在江蘇而由滬寄售出者亦列入表內）

五集全計二千餘冊 連史紙預約一次繳六百元 五次繳各壹百三十元 賽宋紙預約一次繳四百元 五次繳各九十元

（二）

國聞週報出版要目

第四卷第三期 每冊一角五分 郵費在外 地址總發行部天津日租界二十七號上海發行所山東路德興坊分館處各省各埠大書坊

中國新經濟政策（前溪） 漢口一三案之重要紀錄（記者） 英國與其自治領之關係（厚生） 評良心復活（秋柳） 一個早上（逸香） 紅葉（鳳蹤） 定價全年大洋五元半年二元六角 每[illegible]

同學季刊

ALUMNI QUARTERLY

定閱全年 對折半元

第一卷第二期要目
The Chinese Unilateral Treaties
私立學校與教育政策
Standing Traits of Men of Genius
The Religious Problem of China
[illegible]

本季刊爲[illegible]

定報處 上海商務印書館 虹口分店 蕭承道君

清代名人尺牘

湯金釗 陸心源 吳榮光 趙之謙 [illegible]

現銀收買古董書畫

如有古磁古銅書畫珠寶玉器等欲出讓者請於每日上午[illegible]下午[illegible]至四馬路[illegible]商號接洽

望平街三馬路口 華南印書社 印行

大陸商業英文專校招生

本校養成中外通商事業及銀行公司等應用人才爲宗旨教科目均注重實用所聘中西教員皆係碩學之士且富有商業經驗者本年預科一年本科二年 報名即日起隨到隨考凡有相當證書或成績者免考

附啟 本校在此寒期內特設補習班以便學生研究商業英文或春季插入本校各級肄業 十二月十五日至元月十五日止並供膳宿 章程函索附郵一分

校址 上海寶山路中段

校長白發蘭 副校長嚴蔭武

啟秀女校招生

本校下學期高中初中小學各級及附屬幼稚園均有餘額有志肄業者可即來校報名隨繳報名費兩元 元月十八日（即夏曆正月十七日）開學時考驗插班 函索章程須附郵票一分

校址 上海北四川路東寶興路十八號

校長徐婉珊啟

上海愛國女學校招生

本校高中文科體育專科音樂專科初中科小學科各級都招插班生報名即日起 報名費兩元 章程函索即寄 校址海寧路西首天保里

校長季融五啟

上海聖約翰大學招考

考期陽歷正月廿四日上午九時起每生連試三日只招大學生高中不招

立案六年 春申大學招 中文法科中國文學科藝術專科 政藝 速成科一年 本科一二插四年級 卅名

本科法科商文各院畢業給以學士直插歐美大學博士院 校址在上海英租界新閘路九十八號 索章附郵十五分逕方得一切函洽

法學博士馬景行啟

上海華商紗布交易所股份有限公司理事會召集第十一屆股東會公告

本公司經理事會議決因陰歷年關伊邇股東應得本屆利息極宜提早分派茲定於中華民國十六年一月二十三日（即丙寅年臘月二十日）下午二時在愛多亞路本所市場開第十一屆股東會報告及議決事項務希各股東准時蒞會 查照十五年終股東名簿分送通知書入場證議案議事等件外特此公告 再本公司股票自十六年一月一日起暫停過戶至股東會終了之日止

浙江實業銀行虹口分行廣告

本行經營各種存款放款匯款代理收解兼辦國外匯兌附設儲蓄處收受種種定期及零存整付整存零付特種定期等各種活儲蓄存款均訂有細則承索即奉如蒙惠顧竭誠克己

行址 百老匯路閔行路東首一千二百八十三號 電話北二六〇〇

清宮藏宋元寶繪第三冊

現已出版 定價大洋三元八角

上海 北京 天津 有正書局發行

軍政要聞

◉奉魯軍準備入豫

◎昨順承王府軍事會議、決定奉軍暫駐豫邊、必要時大舉援吳、魯軍沿隴海入豫、（北京二十二日下午八時電）

◎某方息、吳佩孚因靳雲鶚魏益三各部、先後叛變、決將鄭州讓出、以俟張學良前往坐鎮、吳一星期內退回保定、直魯軍將沿隴海路入豫援吳、褚玉璞已赴徐州相機進行、（北京二十二日下午三時電）

◎豫西豫南吃緊、張學良現駐磁州調度、據聞已令入豫奉軍、暫駐彰德、如吳能獨力解決、奉軍擬不渡河、否則決以實力助吳、先解決吳之內部、（北京二十二日下午三時電）

◎張學良在磁縣召集軍事會議、（天津二十二日下午七時電）

◎奉軍三十七旅、奉令已開至順德、（北京二十二日下午八時電）

◎河南反吳軍尚未越過郾城、齊燮元田維勤正從事疏解、但截止昨（二十）日吳尚無若何轉圜表示、

◎賀國光電、已將靳部砲兵旅蕭度溥改編竣事、（北京二十二日下午八時電）

◎靳雲鶚魏益三軍隊皆佩一種特製臂章、既非吳佩孚軍之標識、亦非如粵軍所戴之飾章、（北京二十二日路透電）

◎鄭州電、劉鎮華馬（二十一）日携帶子彈現欵赴洛陽、（北京二十二日下午八時電）

◉直魯軍行動

◎張宗昌定今晚或明晨回濟、已飭備專車、（北京二十二日下午八時電）

◎杜鳳舉方永昌應張宗昌召赴京、（濟南二十一日下午四時電）

◎徐源泉養（廿二）日早由京返津、（天津二十二日下午七時電）

◎褚玉璞派督署衛隊胡營長、帶手槍隊一百二十名赴京、（天津二十二日下午七時電）

◎津浦局長奉張宗昌電召入京、（天津二十二日下午七時電）

◎直魯軍運輸司令韓文友、箇（廿一日）晚過徐南下、（徐州二十二日下午五時電）

◎魯軍騎兵旅長李冠儒、養（廿二）日由徐州率隊開往阜陽、（徐州二十二日下午五時電）

◎王翰鳴孫宗先箇（二十一）晚由徐返濟、（濟南二十二日下午二時電）

◎奉方撥給張宗昌大砲十二尊、彈三千餘、步彈三萬粒、箇（二十一）日運濟、（濟南二十二日下午二時電）

◉漢案交涉

◎今日午後、阿馬利與陳友仁將有重要會議、（漢口二十一日路透電）

◎阿馬利與陳友仁之談話、雙方皆極守秘密、故其內容未洩於外、一般印象以為前此會晤、不過係雙方探察意旨之性質、但自阿馬利接奉倫敦切實訓令後、本星期內當可見相持兩星期之僵局不復存在矣、（漢口二十一日路透電）

◎昨夜北京所傳英人全數退出漢口之說、未經證實、但就各種氣象觀之、英人甚願讓步磋議條件、但形勢日臻嚴重、（北京二十二日路透電）

◎今日漢口安靜無事、惟海關僱員有不穩之象、（漢口二十一日路透電）

◉英國對華問題

◎海軍大臣白里志曼今日在彼爾日斯演說謂政府已明白備告準備考慮中國志願、但政府在中國負有利用海軍保護英人生命與利益之責任、與在世界各處同、（倫敦二十一日路透電）

◎英財政大臣邱吉爾現將趕速返倫敦、以便參加下星期內閣關於中國大局之內閣會議、邱吉爾本欲赴埃及、但因此行現已取銷、（倫敦二十一日路透電）

◎英國駐日大使蒂禮氏、於二十日二十一日兩日連訪幣原外相、闡明英國對日本不能有接求援、擬先探悉日本意見、於適當之時、提一協同之辦法、（東京二十一日電通電）

◎駐廿鶚島之美水兵一隊、現奉命開赴菲列濱、以距中國較近、可備事急時調用也、（華盛頓二十一日路透電）

◎海灣暴民一月十六日焚亞細亞油池、（北京二十二日路透電）

◉各方修約交涉

◎中日條約改正交涉、中國提議收回租界、日本於中國司法制度未完備前、無允諾意、（東京二十二日電通電）

◎中日修約、今（廿二）日正午開幕、芳澤偕參贊秘書到外部、顧維鈞偕外部秘書參事出席、首由顧致頌詞、芳澤致答詞、最後討論開會手續、決定下星期五（二十八日）正式開會、（北京二十一日下午七時電）

◎條約會昨開會、討論中比中日商約、（北京二十一日下午七時電）

◎海牙國際法庭應比政府之請、已將許中國提出關於取銷一八六五年條約之抗訴文時期展至五月二十五日、惟該案將於六月十五日法庭常會期內開審、法庭已通告兩國政府、令既展期則一月一日法庭命令所規定之保護比人特別計畫必須施行之期限、亦須展長、（海牙二十二日路透電）

◎伊盟盟長電院、比約牽涉河套地畝、請予維持、（北京二十二日下午三時電）

◎中俄會議、日內將舉行、（北京二十二日下午三時電）

◉張作霖宴靳雲鵬

◎張作霖今晚宴靳雲鵬、面洽時局問題、（北京二十二日下午八時電）

◎張作霖之大總統問題、因見外交團意向甚好、易得承認、現已變更原來豫定、年底中止返奉、積極的向國內國外開始運動、（北京二十日電通電）

◎張作霖昨晚宴荷日法三使、僅吳晉趙欣伯作陪、（北京二十二日下午三時電）

◉北京政聞

◎今日閣議、杜錫珪任可澄缺席、（一）議定附加稅用途之支配、收入每年暫以二千五百萬為額、分配如下、㈠整理內外債四百萬、㈡教育建設費一百五十萬、㈢司法改良費一百五十萬、㈣國際聯盟會費五十萬、㈤貧民生計費一百五十萬、㈥中央政費八百萬、㈦各省建設費六百萬、㈧使領經費二百萬、（二）財部改訂銀行註冊章程、決照辦、（三）已故師長謝鴻勳卹典、照上將例優卹、決交陸部核復、（四）外部請定待命公使額數及俸額、決照辦、

◎九校代表赴院、由顧維鈞及秦汾出見、謂附加稅實行後、教育經費、可按月照撥、（北京二十二日下午八時電）

◎交次仍由陸夢熊兼代、（北京二十二日下午三時電）

◎院息、今晚顧維鈞約秘廳各科處主任晚膳、商用人問題、（北京二十二日下午三時電）

◎擬令已故前財長李士偉交部優恤、給予治喪費五千元、生平事蹟宣付史館立傳、（北京二十二日下午三時電）

◎今令、派王家瑞為印鑄局幫辦、（北京二十二日下午八時電）

◎院秘廳呈顧維鈞許寶蘅、請多發薪金、以資度歲、（北京二十二日下午八時電）

◎養（二十二）日王蔭泰夫婦宴請外賓、（北京二十二日下午一時電）

◎王寵惠語人、南方多舊好、予正籌雙方讓步統一辦法、以誠相見、不難成功、（北京二十二日上午一時電）

◉浙省軍訊

◎孟昭月仍在桐廬指揮戰事、白寶山今日亦到、（杭州二十二日發）

◎今日蘭溪嚴州間電報均有阻、聞並無劇烈戰事、（杭州二十二日發）

◎閘口今備專車二列、約車四十餘輛、（杭州二十二日發）

◉何應欽暫緩出發

◎何應欽因省方秩序未定、暫緩出發、（廈門二十二日下午六時電）

◎昨又槍決彭坤及戴節山等十一人、罪狀彭為鹽（十四）日搶教堂、戴等為陰謀不軌、（福州二十二日上午九時電）

◎各界定明晨舉行反英運動、（廈門二十二日下午六時電）

◉陳美同就豫長職

◎陳善同皓（十九）日接省長印、（開封二十一日下午一時電）

◉外交消息

◎美使馬慕瑞奉令折回、約一星期可返京、（北京二十二日下午三時電）

◎馬慕瑞今晚抵此、擬逗留兩日返京、（京城二十日東方電）

◎智利因該國建築鐵路在華招集俄工、外部已復電照准、（北京二十二日下午二時電）

◎駐奧公使裁撤後、將以駐德魏宸組兼領、（北京二十二日下午三時電）

◎日本駐朝鮮飛艇三架、擬至遼陽試驗、航空署已准予入境、由外部函復日使查照、（北京二十一日下午七時電）

◉粵漢彙聞

◎中央兩委員會號（二十）日邀安格聯談話、（漢口二十一日下午二時電）

◎第五軍為符合一軍三師制、派員招募新兵、已得五千餘人、將增編一師、以李芳充師長、（香港二十二日下午六時電）

◎第五軍奉調入桂、助范石生攻滇、（香港二十一日下午六時電）

◎李濟琛調十三師三十七團雲瀛橋部填防廣三路、錢大鈞派六十團第三營赴石井駐防、（香港二十二日下午六時電）

◎陳濟棠俟軍事廳成立後、始首途赴俄、（香港二十二日下午六時電）

◎鄂電、孫科宋子文一月中返粵、（香港二十二日下午六時電）

◎教育行政會擬遷鄂、並改為部、部長以易培基・蔡元培・李石曾・戴季陶・擇充、（香港二十二日下午六時電）

◎海員擬總罷工、為漢案交涉後盾、（香港二十二日下午六時電）

◎唐生智所委之皖西招撫使魏暎東已在鄂東成軍、其第一旅長已委蔣紹禹、現在圻春集合、其餘集合於黃梅、（漢口十八日發）

◎第七軍八旅昨在閩局繳槍決携械潛逃之兵十一名、（漢口十八日發）

◎國民政府發表文告稱、中國中央銀行庫存漢五百萬元、今日在漢口前華俄銀行地址設立分行、又一文告稱、孟却斯德指導前特派員蘭探將於一月二十四日抵香港、國民黨代表于此間黨部訓令、將招待之、蘭探來華考察中國事態、尤注意國民黨之行動、將先游廣州、後來漢口云、（漢口二十一日路透電）

◎國民政府發表公報云、華商會致函英商會、請英銀行及商行仍不開市、一切成單、均不履行、各項商貨不能行動、華商將起訴要求賠償損失、華商會除將原函抄呈國民政府外、且請政府向英當局提出抗議、國民政府擬即取對付行動、（漢口二十一日路透電）

◎英人封鎖銀行商店、致從來之交易中止、中國方面所受損失、問當局負損害之責、（漢口二十一日東方電）

◎英商會對於中國方面之抗議、已經訓英人所經營之銀行輪船公司商店、從下星期一日起開始事務、（漢口二十二日東方社）

◉北京九六債漲跌情形

◎玖陸瞎盤、由四二五漲至四二二五五、復跌至四二四二五、成交二萬、（北京二十二日下午六時電）

◉各方雜訊

◎馮玉祥改編西北軍為十軍、自任總司令、于右任為總指揮、（北京二十一日下午七時電）

◎省垣戒嚴、自今日起每晚延長至十二時、以除夕為度、（南京二十二日下午八時電）

◎軍用票定有（二十五）日在公園抽籤、兌現十五萬元、（濟南二十一日下午四時電）

◎交通界息、京漢車凍斃乘客二人、此外凍僵者甚多（北京二十二日下午三時電）

◎據莫斯科消息、莫斯科政府訓電該國在中國及日本之代表、命全力謀日俄關係之增善、（哈爾濱二十一日東方電）

◉各方軍事消息

◉南京　陸榮廷・陸裕光、由京返甯謁孫、有軍要接洽、二十一日午、孫宴陸於軍署、

▲孫傳芳委鄭華清為總部軍務處書記官、鄭宗禹為軍務處事務員、

▲南京衛戍軍整飭稽查處、奉令整飭軍紀、昨二十（一）日下午、巡至夫子廟新市場、見有服裝不整未佩符號之兵士數人、當就地棍責、帶回處內訊明、再交原營懲辦、

▲張宗昌令沿津浦路各軍、如有逃離兵、須呈報令縣查緝、勿准投捕、

▲孫傳芳委任馬子襄為浙江總司令部衛隊旅第一團軍需官、小時濟為第一團書記官、

▲停泊下關江面之建安兵艦、奉令定今日開往長江上游巡弋、

◉徐州　褚玉璞北上以後、駐徐高級軍官、又奉召赴濟會議、計有徐源泉・孫殿英・旅長金廣明・丁家源・倪古奎・鄧九如・團長楊漢卿等、均於十九日陸續由徐北上、聞作戰方略、將於此會議決定云、

▲直省騎兵、近亦開動、二十日晨有直隸騎兵副司令衛兵混成旅團長李子良、率全團日兵、共一列車、過徐南下、集中前方候令、

▲第二方面（魯軍）軍團騎兵第二旅徐延儒部、早已來徐、駐紮東站及九里山、現有該旅第二團第一營營長李冠鈞率一二三兩連、於二十日由徐南下、

▲魯省鐵甲車隊司令劉世安、前日率長江號鐵甲車南下、現已於十九日晚由前線徐北返、聞係報告南下情形、並參與會議、

▲寇英傑派其副官長陶敦禮、於十九日由鄭州專車抵徐、旋即轉津浦路北上、聞係赴津接洽奉軍援豫事宜、

◉蚌埠　總司令公署軍需處長唐家驥、奉陳調元電召赴省、籌備軍費、唐於二十日夜乘專車南下、轉赴省垣、

▲石德純前派募兵委員十八人、赴臨淮花園嘴、招撫土匪、已編成一團、石所部六十六師、旋經張宗昌取消、根本忽受打擊、匪疑招募委員誘彼等至蚌埠勦捕、當將委員槍斃四人、其餘六人、均逃回蚌、編成之匪軍、已無形解散、

▲魯軍第十一軍騎兵團團長岳國棟、由徐率騎兵一連、於十九日到蚌、次日開往壽縣駐防、

▲皖北紅萬字聯合會蚌埠分會會長唐家驥、以該會經費艱窘、勢難支持、已暫行辦理結束、

▲蚌埠總商會於二十日發行流通券、兌換市面之軍用票、兌換時、該會異常擁擠、一日之間、共兌入軍用票四千餘元、流通券之兌現處、亦設於該會內、

▲本埠河下鹽糧搬運業、以商埠夫船事務所支配差船不公、聯合反對、兩方暗潮甚烈、

▲蚌埠總司令部參謀長孟昭魁、十八日晚乘小輪到省、

◉安慶　葉開鑫前日應召赴蚌、業於十七日夜半由甯乘商輪回皖、仍駐大南門內舊憲兵學舍湘軍司令部、據聞不日須親赴潛山太湖、視察本部駐軍、

▲財政廳長何炳麟、突然辭職、聞陳調元・高世讀・均指令慰留、現何托詞因病請短假三天、各項支付停頓、

▲電政監督兼安慶電報局長范育才免職、陳調元改委吳頌華接任、吳係本省籍人、現充總部當審顧問、奉委後即赴電報局接事、

▲第六師二十一團團部、設在省垣會公祠、該團第一營在省、第二營楊鳳春營駐紮上游華陽鎮、奉令調省、昨（十八）日由皖運開拔到省、即駐城內奉直會館、十九日又派隆順小輪開赴上游、據聞係裝運駐上游洪家舖與望江縣城之軍隊回省、

▲總部衛隊團、添募一營、以資補充、前日靖安小輪已由甯裝來皖北新兵一百九十二名、昨（十八）日利濟兵輪又由甯裝來新兵三百餘名、

◉周蔭人到甯波

甯波通信、周蔭人自閩退浙後、經處州・溫州・台州・而抵奉化、其先鋒蔣啟鳳部、已由奉轉赴紹興、周氏本人、率兩混成旅、於二十日抵奉、駐岳林寺、當即致電甯埠十三師劉師長、第三旅段旅長、請將奉部來甯、應先通知免生誤會、劉段接電後、即將所屬軍隊、盡數移入城內駐紮、讓出江北江東、歸周部駐紮、一面令總監部籌備糧米稻草、一面通知總商會轉告各商家、勿自驚擾、總商會得悉後、除商定甯門第四中學、江東民強中學江北工業學校等處、以為周部駐兵外、並為周設行轅於江北舊天春、購就肥豬數隻、蛋餅若干、以為犒軍之用、俟周將抵甯之時、推代表偕同劉師長段旅長前往迎迓、周及部屬、因由奉至甯之船隻缺乏、今（二十一）日步行來甯、延至下午三時始到甯、據官廳消息、謂周軍係過境、並不停留、周氏本人約赴甯一行、其部隊亦于日內開拔云、

◉劉士林部由甯開赴蘭溪

▲甯屬由段旅駐防

甯波通信、駐甯第十三師劉士林部現奉令開拔、駐江北各部隊正在整束行裝、其一部份定今（二十一）晚專車出發、據兵士聲稱、係開赴蘭溪前敵、與各軍會攻贛軍、又一消息、駐甯軍隊、第十三師全師、第三旅全旅、不下一萬六七千人、現聞孟昭月以甯埠無須如此大軍、擬將奉化鎮海及甯埠防務、完全由段旅負責、故各海防均係段部駐紮、劉部擬即調赴上江、故已有一部份由甯曹路開出、前昨（二十）兩夜、兵車不斷、即係劉部開去、據某副官云、劉士林所部全師、均將於月內調赴金華等處、甯屬海防、如象山港已派兵一營駐守、穿山龍山等處、亦派有數連分駐、鄞東鄮峻、已派兵二連、前往駐防、昨日段承澤又命調一營往鎮海、駐大甯門外羊府君廟、第二營營部則設於天后宮、至在甯之第三旅旅部、已遷設城內舊提署、

甯波甯台商輪、於十九日下午裝運兵士三百餘人、赴象山港駐防一營、已誌昨報、茲悉該項兵士、忽又裝原輪回甯、于二十一日午刻開抵甯埠、登岸後仍在江北岸駐防、

◉閩軍到後之紹興

紹興通信、閩軍十三師司令部、日昨向商會借現洋四千元、當散由溫州・嵊縣・章家埠等處拉來之夫役三百餘人、按照路程遠近、給發川資二元一元不等、各城門晚間均由閩軍駐守、不准出入、昨（二十）日晚間十時、由西郭開紹之越安公司輪船、不能入城、經該公司請商會轉請郭知事、向十三師司令部疏通、始允經檢驗後放入、船小旅客、有在城外坐候至天明入城者、閩軍到紹、除分駐城內各公共處所外、偏門及西郭二城外附郭、亦均駐有軍隊、紳士徐叔蓀面告蔣起鳳師長、調入城內、以免鄉民驚擾、蔣師長於昨日晚間、先將駐在偏門外止水庵之一連、調入城中、西郭之四十餘人、今日上午、亦遷入城內、

前警察局長薛瑞驥、於昨日下午、向各處辭行、當晚雇民船赴曹娥、由甬轉回溫州原籍、（二十一日）

上下千秋

◉適當之處置

一孔投稿

適當處置之一語恒言也然欲求辦事之眞能適當處置則甚難稍急與稍緩非適當稍先與稍後非適當稍寬與稍嚴非適當稍不合乎情理稍不適乎時機及稍不宜乎四周之形勢環境皆非適當故欲求事之處置適當已難而況乎在艱難困苦之際或危機一髮之時則欲求其切合乎事之程限而適當處理之也尤難蓋適當云者非特有應變之才也亦非特圓活之手腕也必先能眞知灼見其事之眞相與其事之四面情勢而又濟以智識閱歷才力然後處置各事時始能適當其事之分際而初非一時之靈敏機變所能應用裕如也是故辦理國家大事者須當注意於此不可恃勢力而輕心掉之亦不可執成見而任意行之也

⊙蔡瑛昨日赴甯

▲浙財廳已決定由卓新 ▲吳憲奎代政務廳長

杭州通信、在夏超長浙時代、因夏係警界出身、故親信屬員、以警察系爲多、厥後陳儀繼任、陳係第一師長、故第一師人物、大爲發展、此次蔡瑛長浙、蔡在閩浙兩省、歷辦軍需財政、故其接近人物、自以財政系爲多、除財政廳長遺缺、由前山東財政廳長現充江蘇煙酒事務局長由卓新繼任外、若政務廳長一缺、亦已物色杭州造幣廠長吳憲奎繼任、此外若財政廳總務科長沈汝曦、徵権科長陸殿揚、均將在省署方面、委任要職、蓋警察一師兩系、相繼失敗、而浙省政局上、將讓財政系登台矣、蔡氏奉命以後、於二十二日清晨、由杭州城站、乘專車赴甯謁委、并與孫傳芳協商施政方針、以便回杭接事、聞傳政務廳長、已飭科催備移交矣、

本埠消息、浙江財政廳長蔡瑛、被任爲浙江省長、特於昨日(二十二)上午七時由杭乘專車赴甯謁委、十二時一刻抵滬、滬甯杭甬路局長任傳榜、聯軍駐滬辦公處長朱雪琴等、均詣車站歡迎、蔡氏下車後、即乘汽車至聯軍駐滬辦公處、與各要人有所計議、至四時半仍至北站、五時乘原專車往甯、聞蔡氏此行無多耽延、今明便須返杭接任、

⊙武漢政聞

▲蔣委任行營總參謀　漢口通訊、蔣介石到鄂、所事已畢、定明日(十九)赴贛、準備軍事、湖北方面之事、原係由鄧演達主持、將現委任朱紹良爲行營總參謀、總司令部之事、委朱任之、鄧氏則專管總政治部與中央軍事學校之事、此蔣氏到鄂後舉措之一也、

▲聯席會議之議決案　中央黨部委員與國民政府委員聯席會議、自蔣返鄂後、未開會、昨(十八)日午後五時、開第十四次會議、蔣亦出席、其會議決定之案、已宣布者記者所知、如下、㈠推徐謙爲人民審判委員會主席、㈡推定徐謙蔣作賓爲本會出席省民會議組織法起草委員會委員、㈢根據外交部聲明、通告外交部、前次通告、係翻譯之誤、原意並非停止反英運動、乃指避免一切危害外人生命財產之行動、㈣由財部起草逆產清查條例、㈤立即組織銀行行員公會要求條件仲裁委員會、以漢口市長、行主公會代表二人、行員公會代表二人組織之、在仲裁期中、行員不得有罷工行動、如不服仲裁之處斷時、得呈訴於臨時聯席會議、以上五項之決議、其事實就記者所知、皆近時發生者、爲記如次、

㈠人民審判委員會、係爲審判陳嘉謨劉玉春等所組織、各團體均有委員、早已組織成立、並已訂定審判條例、而遷延未行、旋迭次大會、各團體標語中、均有該項標語、自一月十一日南昌人民審判委員會槍斃唐福山等五人之消息傳來、此間遂亦向當局要求照辦、臨時聯席會議、派徐謙爲該會主席、當然爲實行審判諸人也、

㈡省民會議、由第四次全省黨代表大會議決、三月內舉行、此時起草該項會議章程、以爲籌備開會之程序、

㈢停止反英反教運動、係外交部於英代表阿馬利將到鄂時之通告、經省委會及政府機關照文轉告、各團體多起非議、前日有農工商學聯合會以不滿意之態度、臨函臨時聯席會議、其文云、自一三慘案發生後、武漢民衆、認爲中華民族莫大之恥辱、憤激萬分、我國民政府毅然派兵收管租界、衆憤稍平、然慘死同胞、仍含冤未雪、武漢民衆、方欲繼續努力、擴大反英運動、以冀根本打倒英帝主義、忽於前日接外交部通告、對民衆在交涉期間、停止一切反英反教運動、以利交涉之進行等因、敝會及各團體對此甚爲懷疑、用特函請鈞會明白指示、以釋群疑、不勝迫切待命之至云云、該函去後、陳友仁遂於昨日會議席上議決重新申明、並當夜發出通告、其文云、茲根據陳部長在本會十四次會議席上報告、關於各界最近質問外交通告中有停止反英運動字樣、查此項通告、係轉譯之誤、原文之意義、並非停止反英運動、乃指避免一切危害外人生命財產之行動、特此通告各界、俾免誤會云云、

㈣武漢發封逆產、時有所聞、以是人人自危、因發封之始、但經人民一封之報告、即可發封、宋子文到漢、即對於此事主張審慎、發封較少、前日蔣宴各界、呂超伯曾於席間提起發封逆產引起人人自危之情形、蔣頗注意、故提出由財部起草逆產清查條例、以安人心、

㈤漢口銀行行員工會成立未久、即於前日向行主提出八條要求、其大致㈠調動或開除行員、須得工會同意、行員如有侵佔竊盜等事、工人通告各埠銀行不得僱用、㈡旅費、㈢醫藥費、㈣婚喪補助、㈤儲蓄、㈥中山服裝、第一年由行辦、以後行員與行照時値各半、㈦加薪(加若干未見原文、但聞二十元者須加三倍、)㈧撫恤、此條件提出後、行主方面、以爲過奢、未與協議、適宋子文與銀行協商中央銀行事、故轉而求宋、又値中央銀行開幕之期、不得以是生波折、故臨時會決組特別仲裁會以調停之、

▲中央分行定期開幕　中央銀行漢口分行之開幕、籌備已久、原定元旦開幕、以基金尙未籌得、故遲遲未開、現已決於二十日正式開幕、行址在特二區舊華俄道勝銀行原址、開幕後、大洋券十足兌現、已商得中・交・鹽業・金城等十五家銀行、及德和・益豐・兩錢莊代兌、宋子文並出布告二通、其一即爲開幕兌大洋票、並完納糧稅、不准折扣事、其一原文如下、

「案照現在市面流通各項票幣、種類不一、急應規定辦法、分期整理、茲將本埠分別擬訂、合行條列佈告、仰即一體遵照、㈠鄂湘贛三省通用大洋券、於中央銀行漢口分行開幕日起、一律兌現、照常通用、㈡湘贛桂三省通用毫洋券、正在籌設湘贛桂三省中央銀行分行、一俟成立、即行開兌、㈢總司令部所發行臨時兌換券、另行收兌」云云、

上布告均於今日發出、並聞該十五銀行、代辦整理金融公債三百萬、中行認五十萬、交行認十四萬、所有兌現之款、即爲該款云、(一月十八日)

▲省政府組織已議定　國聞通信社漢口通信云、湖北省政府組織委員會、十八日上午九時、在省黨部會議、討論組織湖北省政府問題、列席者有徐謙・孫科・孔庚・鄧演達・詹大悲等二十八人、由徐主席、會議結果、決定鄂政府委員爲十一人、設局七處、即民政・軍政・財政・建設・司法・教育・農工・至十一委員、則爲徐謙・孫科・劉佐龍・蔣作賓・孔庚・宋子文・張國恩・鄧演達・劉鼎・李漢俊・鄧希禹・計兼廳者共七人、即民政張國恩・軍政鄧演達・財政宋子文・建設孔庚・司法徐謙・教育李漢俊・農工蔣作賓・省政府建設地決在舊省署、并定二月一日成立、由孔庚・張國恩・李漢俊・鄧希禹・担任組織湖北省政府警備委員會、以孔爲主席、其經費即請臨時聯席會議暫撥五千元、由籌備委員作預算、

注意注意

久咳成癆

多咳傷肺日久成癆查治癆必愈之藥迄今外國尙無發明目下只有一上海唐拾義大醫生久咳丸而接有革咳除痰之效闢接有防癆保肺之功正本清源舍此莫屬

外洋內地皆有代售

肺癆殺人

肺癆殺人其來以漸初則消瘦面色蒼白久之增劇咳嗽咯血氣喘痰多煩躁不眠惟其來也漸故所受痛苦亦較他病爲多雖起居不異常人而生人之樂趣殆盡治療之法惟有速服德醫江逢治所製之專治肺癆藥水撲滅病菌增加體力一切痛苦消除無形

專治肺癆藥水大瓶二元小瓶一元二角五分 瘋濕骨痛藥水每瓶一元二角 肝胃氣痛精片每瓶八角 百補強身健胃消食藥水每瓶八角 立止遺精片每瓶一元 潤肺咳嗽藥水每瓶八角小瓶四角 眼藥水每瓶六角 止瀉藥水每瓶三角 外埠寄費加一 外國照算 批發另有章程 本外埠各大藥房均有出售 總發行所上海四川路A一三四號 江逢治化學製藥公司

患白濁者之最好消息

姚佐頓新法 洗射白濁

白濁乃花柳病初步異常危險起勢刺痛痛減便須重延至骨髓必致瘋癱毒發於外則變爲橫痃魚口爛腐血淋等症本醫生有鑒於此專門研究此科獨具心得特備各國最新白濁儀器新法洗射保無痛苦又特製各藥根本治理十年八多方醫治不愈者均能藥到病除永不復發

診所上海三馬路大新台對面 姚佐頓醫生謹啟

⊙湘人對漢案之表示

長沙通信、湘人反英示威運動及追悼漢口死難烈士大會、早經各界發起、成立籌備處、定於十六日午前九時至十時在省教育會前坪、舉行追悼、繼以大遊行、是日全城罷市罷工罷課、各店門首、均張貼「追悼漢口死難諸烈士」紙條、城廂內外、遍貼反英各種標語、人力車均全行停工、雖道路濕滑、北風怒號、而到會人數、亦及十萬以外、男女學生、多着草履、至十時許、各界到者已及三百個團體、人數已至數萬、遂宣告開會、主席報告漢口一三慘案情形、及此次開會意旨、再由李亞農朱劍帆郭亮等先後演說、始由總指揮李惠迪、按照到會先後之次序、指揮出發、大隊沿途大呼各種口號、至各團體之宣傳者則到處皆是、所發之宣言傳單、僅就記者在會場所接得者言之、已有一百八九十種之多、此外如省黨部・如擴大對英經濟絕交委員會・如學聯會・如教聯會・均發出通電、請全國一致運動云、(一月十六日)

⊙湘省調解郵務工潮續聞

▲暫由省政府每月津貼四千餘元 ▲截留郵餘之動議

長沙通信、湘省郵局風潮、鄂武昌交通部特派郵務處長吳尙鷹、來湘調解、已經告一段落、情形曾誌前報、現在除滙兌仍然停滯外、其餘均已恢復原狀、惟吳之調解辦法、係以省城一部份、每月需增加薪資至七千餘元之多、可援照廣東成例、每月暫由湘政府津貼四千餘元、以資挹注、業經呈奉交通部核准、遂由吳處長將交通部覆電及答覆郵務總工會要求條件辦法、一併送交省政府查照、省政府復轉函財務委員會、由該會提出討論、僉以津貼郵工、粵省既有成例、且爲解決工潮起見、自應暫予照准、惟湘省每月郵餘、數甚不少、向由郵務長解交北京交通部、應請省政府電請國民政府交通外交兩部會商、轉令湖南郵務長、將其截留、聽候根本解決、當經照此決定、覆函省政府、省政府以此次郵局工潮、既係由國民政府交通部委員之調解而解決、則是湘郵局之必受國民政府交通部命令、已爲湘郵務長所領悉、其郵餘以後不能解交北京交通部、自屬正辦、業已於日昨照此分別咨達武昌外交交通兩部、請轉令湘郵務長截留郵餘、靜候根本解決云、(一月十六日)

⊙湘省李右文之被捕

▲因黃龐案爲總工會所捕

長沙通信、衡山人李右文、在湯薌銘督湘時、曾任湘軍旅長、湘憲成立後、任軍務司長、前年又曾任省公署要職、革命軍入省後、李曾避往他處、前月因懷念其幼子、復返省城、住南門外天鵝塘、十五日下午、忽被總工會捕去、捕出之後、令其自行高呼「請看趙恒惕的走狗」等語、至其被捕之由、則因民國十一年一月勞工會領袖黃愛龐人銓之被殺、李曾爲之主謀、並聞與該案有重大關係者、共有十二人、此十二人之中、惟李已經被捕云、(一月十五日)

⊙湘省審判土豪劣紳條例

▲將由省政府公布

長沙通信、湘省對於審判土豪劣紳、曾由省政府省黨部各委三人、組織特別法庭審理、已由委員謝覺齋・易禮容・仇鰲・趙恒・吳鴻騫・胡雲青等就省政府內組織成立、關防亦已由省政府省黨部會頒、推定胡雲青爲常務委員、又決定先將業經捕獲之土豪劣紳、逐案定期審理、至其審判條例、已經省黨部完全通過、不日即將函交省政府公布施行、其條文如左、

第一條、凡犯湖南省懲治土豪劣紳暫行條例之罪者、適用本條例所規定之特別法庭審判之、第二條、犯罪之土豪劣紳、由縣組織審判土豪劣紳特別法庭爲第一審審判、省組織審判土豪劣紳特別法庭爲第二審審判、第三條、第一審審判後、五日內附具全案、報由第二審覆核、第四條、第二審核准後、交縣署執行、但認爲有疑義時、應提案覆審、第五條、第一審特別法庭委員會、依左列人員組織之、㈠縣長、㈡縣(市)黨部聯合選舉一人、㈢縣農民協會・縣總工會・縣商民協會・縣教職員聯合會・縣學生聯合會・聯合選舉一人、第六條、第二審特別法庭委員會、依左列人員組織之、㈠湖南省政府二人、㈡中國國民黨湖南省黨部二人、㈢湖南省農民協會・省總工會・省商民協會・省教職員聯合會・省學生聯合會・聯合選舉一人、第七條、第一審開庭時、由縣長主席、第二審開庭時、由各委員互推一人主席、第八條、特別法庭委員會設常務委員一人、第一審由縣長充任、第二審由省政府委員之一人充任、第九條、各委員會之審判、第一審須委員三人、第二審須委員四人之同意、始得判決之、第十條、犯罪之土豪劣紳、得由被害地方各級黨部各公法團告訴之、第十一條、本條例之修改權及解釋權、屬中國國民黨湖南省黨部、第十二條、本條例經湖南省政府公布施行、

又此外尙有懲治土豪劣紳條例、刻下正在審查中、一俟通過、即將併案函交政府公布、

⊙要聞簡報

南京

◎浙海關監督周承炎、甌海關監督程希文、來甯商議徵收二五附稅事宜、旋即返浙、

◎省署本屆委往各縣查禁煙苗委員、係按各地方情形、擇要遴委、並未一律委派、現所委出者、上海・寶山・常熟・太倉・潘承曜・崇明・海門・南通・如皋・靖江・松江・川沙・南匯・金山・奉賢

江海關稅務司梅布告

第一一零九號　爲布告事、現奉總稅務司令開江海關代辦商標掛號事宜、即停止等因、本關遵於本日停止代辦商標掛號之事、嗣後各商標應即逕向北京商標局呈請辦理、仰各商一體周知、此布

中華民國十六年一月二十一日

老靶子路 英華書館招生

〇宗旨▲本校用最新之學術與教授務使諸生中文英文並進造成有用之人才〇程度▲不拘深淺皆可插班雖不諳英文者亦可入預科〇報名▲除星期日外每日上午九時至十一時隨付報名費五元各班尙有餘額預科最多〇章程▲函索即寄〇開學▲陰曆二月十七日 校長敘純啟

上海銀行公會會員

上海四明商業儲蓄銀行

本銀行開設以來歷有年所總行設在上海北京路並設分行於寗波漢口等處其他各大埠均有委託代理機關專營商業往來各種存款儲蓄存款以及貼現押匯一切業務無不手續簡捷誠信待人

新式保管箱庫　專爲租藏貴重物品印有詳章函索即寄如有需用者任歡迎　德律風號碼營業室中央(六三九九)夜間休息室中央(六四〇〇)　經理室中央(六三九八)

中國通商銀行謹白

本銀行招集商股資本五百萬兩現已收足二百五十萬兩總行開設上海各處另設分行辦理票押匯電匯及押款均有放存銀兩或半年長年存款一切交易無不格外克己並高大洋棧一所貨物凡可押用銀兩租格公道特此佈告

最新發明　簡便火爐　英文名稱「司托納」　每具連火精一罐祇售大洋六角

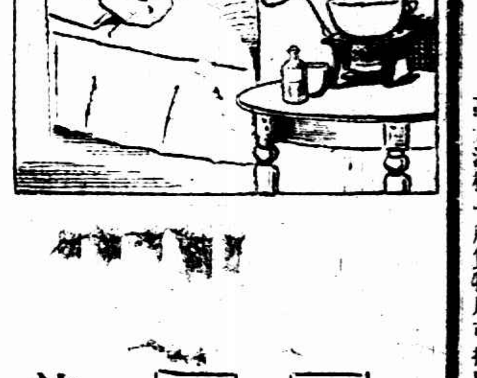

司托納火爐在美國製造便用簡便穩當迅速攜帶極便可以折合爐身雖小確能任重無傾覆之弊在美國行銷未久家家用之可見其便利

此爐燃料祇用一種火精保定價極耐燒火力厚比煤柴油與瓦斯爲佳燃時將蓋揭開一點即著滅熄備用一平鐵板無烟灰極清潔室內烹調尤宜此爐係第三十六號各洋廣雜貨店有出售請認明英文司托納商標爲要

用途

(一)燙酒煑茶立即爲之
(二)小孩牛乳隨時可熱
(三)捲髮烙鐵熱度隨意
(四)茶食點心頃刻熱透
(五)服侍病人湯水不絕
(六)自行修面熱水最速
(七)家常湯菜涼者立熱
(八)燒燉煑煎均可照辦

注意　請剪下左列之券照壞附郵票六十分寄至上海中國郵箱一五六七號當即奉上司托納全具一副

美國紐約司托納公司製造
中國總經理貿勒洋行
上海外灘廿四號

廉價券

剪下此券附郵票六十分寄至上海中國郵箱一五六七號司托納火爐部當即奉上司托納簡便火爐全具一副
(時報)

姓名
住址

阿卡奴傷風片

阿卡奴爲最新發明之良藥專治流行性感冒喉嚨發炎單雙乳蛾及一切傷風病症有退熱消毒及抑止發炎之偉力見藥到病除百發百中之神妙阿卡奴製作精純功力神速攜帶便利並備有說明書及樣品贈送請寄郵票者請向中國經理上海香港路四號先靈洋行函索即寄本外埠各大藥房均有出售

原瓶十片

王文治　梁同書　劉石庵　翁方綱

行書大字屏

極合客房書廳懸掛之用　四幅二元　裱工一元六角　上海有正書局發行　各省有正書局代售

●汪鴻鈞、淮陰・泗陽・左逢秋、淮安・阜寧・陳葆燕、靈璧・漣水・呂士龍、銅山・邳縣・王光偉、宿遷・睢寧・李鑑琦、豐縣・沛縣・任裕愷、蕭縣・碭山・劉志正、灌雲・東海・贛榆・沭陽・徐紹修、

◎財廳以陰曆年關、待欵孔亟、凡欠解忙漕認欵各縣、均派員守提、現所派之委員、太倉・崑山・徐淦、寶山・嘉定・陳昌言、武進・江陰・吳澂新、奉賢・金山・馬輝琦、

◎嚴春陽由滬來寧、謁孫傳芳、懇賦高級副官職、

◎財政廳委任金振中爲睢徐貨捐局局長、又江陰稅務所長甘鴻猷、因病出缺、財政廳委任胡維藩前往接充、

◎孫傳芳委任唐肯爲江蘇全省印花稅處會辦、

◎省署據東台公民徐法貞、呈控縣知事辦理煙政擾民、特飭令從嚴查覆、

◎省署委任王宇澄爲新洋港查禁私運米穀出口委員、

杭州

◎財廳通電各統捐局長、現存庫儲奇絀、軍政各費、積欠甚鉅、所有該局本年一月中旬以前徵收之欵、務於二十五日以前、將數解交省金庫、

◎沙灶地糧放局總辦沈靖、派委胡英陶爲鄞縣分局局長、

◎省署據財政廳呈報、青田統捐局長吳鳳里、已飭令回任、照常供職、

◎杭州紅卍字會救濟隊、昨派員送到流彈受傷之朱元壽等六人、入廣濟醫院療治、又送到隨軍流落前方楊金庚等四人、分別資遣回籍、

公電

▲聯軍通電（銜略）頃接孟總司令皓電云、職部右支隊已將英山克復、敵軍西退、除飭猛力追擊外、謹聞等語、特達、

譯電

◉駐華意使調俄

二十二日羅馬電、意國駐外大使稍有更動、駐北京大使現調駐莫斯科、（路透社）

◉日政潮形勢轉變

▲政本提携忽中止

二十二日東京電、不信任案撤回、同時政本提携之議自然消滅、故今後本黨成爲退返所謂政黨之本位之主義、據人觀測、本屆議會、將仍與上屆相同、向憲本提携之局面開展、本屆議會、亦當可無事矣、（東方社）

三黨首會見之原因、由於研究會方面之策動、政府雖高唱解散、其實內容並不如是單純、至此大完全爲研究會所利用、則爲不可掩之事、原來研究會始終不主張解散、若槻首相果斷行解散、不獨使井上子進退維谷、即內閣自身、勢必瓦解、故政局解決之鍵、實握於研究會幹部之手、研究會幹部與若槻首相會見之時、有一秘密條件、即議會終了後、內閣辭職是也、故此次妥協之成立、全爲研究會幹部斡旋之結果、不信任案撤回後、政友會對於預算案、用心頗苦、某與政友本黨之交涉如何、頗堪注目、又政友本黨所主張之義務教育費國庫補助增加一千萬元、政府有承認之意、三黨首妥協後、樞密院之一部謂、反爲昭和之不詳事、後籐子深致慨歎、謂政治營業人之做事、不能了解、時事新報評曰、三黨首之妥協、係一種之陰謀政治、田中床次受若槻訪問之際而急行豹變之理由、宜速表明之、朝日新聞曰、宜發起促進議會解散之全國運動、無產政黨代表新興國民之精神、實使無產階級進而爲政治組織基礎工事之好時機也、（電通社）

衆議院在本日各派交涉會決定、二十三二十四休會兩日、從二十五日起開本會、次可決爲永久紀念明治天皇之聖德大業起見、提出以十一月三日爲明治節之建議案、（東方電）

◉柯立芝請國人一致對墨

二十一日華盛頓電、白宮發出美總統柯立芝致美國人民之文、請國人在美墨交涉中爲政府後援、謂美墨兩政府間所爭之唯一問題、爲美人產業是否可被人取去而無報償、此問題如可解決、則不復有他事云、（路透社）

◉英工團不反對總會行爲

二十一日倫敦電、工團總會已開大會、以二百八十四萬票對一百零九萬五千票贊成工團總會行政會在總罷工時之行爲、並通過行政會之報告書、（路透社）

地方消息

蘇州

◎工場擬招商租辦　實業廳決將蘇州省立第二工場房屋基地生財用具、招商租辦、劃已擬具租辦辦法、呈請省署核示、

◎視學視察報告　吳縣縣視學陳學增、於本學期內、周歷全縣境內、視察縣立及公私區立各學校、頗爲詳密、業已公畢返城、現已將視察所得各校教育狀況、繕具報告書、呈報江蘇教育廳、及吳縣公署、

常州

◎定東鄉刦案犯監斃　本邑定東鄉蕭觀巷內劫盜王開鳳陳德記兩名、被鄉民兜捕時、身受重傷、解縣審訊後、即發押地方監、陳德記一名右腿受傷最重、須鋸去腿足、王開鳳一名、腹部受傷最重、已無可醫藥、于前日在監病斃、由管獄員呈報縣署派金承審員驗明收屍、棺殮抬埋、

◎走馬塘連刦案首犯斬決　走馬塘連刦案內要犯徐士甲一名、業經縣署訊明、呈准處以死刑、於昨(二十一)日午時、由監內提出驗明正身、由冬知事乘馬督率士警各一排、先行遊街示衆、旋綁赴卧尾墩刑場、執行斬決、茲將縣署實布罪狀錄下、案照縣屬走馬塘專主施行褚姜東和李振興王阿二巢洲濤李永興李林源等商店七家、於本年一月一日下午五時、被盜硬劫、槍殺蔣榮根致死案內獲犯徐士甲劉金標張小留三名、訊據劉金標張小留供認聽從徐士甲行劫、徐士甲持槍奪塲、劉金標在路接贓、張小留被脅同行、均事後分贓不諱、林士尚係人贓並獲、據施僖褚店主孩子朱、姜東和店主姜洪寶、認明所獲確係原贓、徐士甲確係持槍行劫正犯、擬判徐士甲死刑斬決、劉金標一等徒刑十二年、張小留一等徒刑十年、代電呈奉總司令孫省長陳皓代電內開、該犯徐士甲持鎗彩劫、人贓並獲、應准處以死刑、提犯執行具報、餘如所擬辦理等因、奉此、遂於本年一月二十一日午時提犯徐士甲到案、驗明正身、綁赴刑場執行死刑斬決、以昭炯戒、除呈報外、合行公布周知、特此公布、又聞徐犯首級、用木籠裝置、懸諸案發地方、懸掛示衆、

◎[illegible]分駐所　從政鄉[illegible]

運村警察分駐所巡官金洪升任惠化鄉警察分所長、另調吳東鄉坂上警察分駐所巡官白壽琛繼任、關該鄉分駐所之成立、地方本不滿意、鄉人竭力疏通、商人始允納捐、茲當巡官更調之際、地方人士集議、一致公決乘此取消分駐所、其進行之法、一方抵制新任、一方公呈縣署請求將警察經費設立保衛團、日來正在進行中、

揚州

◎冒充調查員被拘解究　冒充通緝司令部調查員張建勳、糾同趙連彩・狄長勝等、在瀟家井樂戶趙秦田家滋事、經駐揚陸軍第十二混成旅司令部士兵拿獲、業於昨日(廿日)解送寶垣總司令部訊辦矣、

◎屯田增租風潮平息　駐揚陸軍第十二混成旅、前派軍隊兩連、開往宜陵、協助警察彈壓屯佃反對徵租滋事風潮、茲以業經平息、故於昨日(念日)開回揚城、

◎派員會審刦案獲犯　丹徒縣知事函知江都縣署以丹屬順江鄉朱少瀛各家、先後被劫一案、得係積賊徐孝庭（即小徐）所爲、業經貴縣將該犯獲案、前請移提、據經錄供咨復、究竟該犯是否朱少瀛等家刦案內正犯、來供尙未明晰、茲委順江鄉警察分所長詹秉毅、視詣貴縣提犯會審、咨請查照云云、

◎實業視察員來揚　實業廳委往各縣視察實業之專員童石恩、昨(念日)晚由下河來揚、訂今日(念一日)視察江都各縣實業、

南通

◎刦士案呈報請示　崇海清鄉專局職員趕境至南通舊案、在袁灶港許木桂家、演成刦士傷斃人命案、拘獲陳仲丹•顧道明•梁永祺三名、迭經縣署刑庭審訊、嗣以張叔堯在逃未獲、尙未定讞、乃最後陳顧梁推翻前供、謂與本案無關、二十一日、縣署已據情呈報孫傳芳•請示辦結、呈文內容、縣署極守秘密、因此各方面頗爲懷疑、陳仲丹狀請保釋、縣批不准、

◎石港命案重審減刑　南通石港市毛金川•吳文•將無賴王林勒斃、毛金川本由縣判處死刑、嗣高檢廳以本案情有可原、應予末減、令縣重審、昨日開庭、毛金川改處一等有期徒刑十四年又十一個月、從犯吳文•亦減刑一等、

松江

◎刦案嫌疑被捕解究　水警一區第三隊長盧人龍、查得松江金山嘴漁戶羅仁妹薄洪祿、蘇俊福等三八、與汝五圖潘海潮家刦案有關、一併拘獲、於二十二日解交松江縣署訊究、

六合

◎第一區施行戶籍登記　蕭知事前令所屬八區戶籍事務所、辦理戶籍報告、及身分登記、定於十六年一月一日施行、茲第一區戶籍員張執門、業於本月十日、開始辦理登記、聞其他七區、亦正在籌備中、

海門

◎建築游民習藝所　海門東三區紳董黃厚甫等、前經集議、在該區三陽鎮地方、籌設游民習藝所、籌情、已誌前報、刻聞該所業已籌備就緒、現正從事建築、一俟工竣、即行成立、

◎元麥市況繼漲增高　本邑元麥、近被私運出口、以致市況繼漲增高、刻沿港一帶鄉鎮、每石業已售至九元三四角、次者仍叫八元八角、各鄉董擬聯名呈請縣署嚴申禁令、以維民食、而免春荒、

泗陽

◎呈文紙帶徵造林經費　泗陽實業局、以本令推廣造林、經費無出、不易着手、擬援江都江寶淮陰等縣成例、於縣署所收呈文紙每份徵收造林經費二角、每年可得三四百元、業已呈奉實業廳核准、

湖州

◎官吏更動彙聞　吳興縣知事李樹慈•久假不歸、茲奉省令免職、遺缺委任龍驤祖代理、龍字鳴孫、原籍江西、不日由省首途、蒞任視事、又吳興縣財政公所會辦楊興周、亦奉令調省、另候任用、更委黃漢接充、

◎警備隊獲匪槍斃　合溪警備隊第二營管帶陸鋼泰、自接泗安第四哨報告哨官佐被綁消息後、立飭各哨長率隊痛剿、當經第二哨柯哨長在大雲寺附近、弋獲該案要犯駱青年•常進三•熊進年三名、並木壳槍一枝、同時第三哨胡哨長在楊店地方、與匪激戰、當場格斃一匪、又合溪保衛團漉團總在煤山附近、拿獲程德標一名、[illegible]一字七十六元、途次陰被股匪、幸爲第一哨在衛街頭追獲、業經警備隊黃統帶訊實、一律執行槍斃、

嘉興

◎各絲廠年關停工　嘉興厚生•秀綸兩絲廠、已經停工、惟南堰之緯成絲廠、尙在工作、茲已定於二十二日停工、紹杭女工、定二十三日乘車返籍、查三絲廠本年營業、緯成爲首、盈餘確數未悉、厚生廠淨餘約一萬元、秀綸廠淨餘六千元、均定明正十五日開工、

◎財廳科員來平提欵　財政廳科員沈作則(培之)奉令來平提欵、與張南漢知事、議定解欵三萬元、張知事即向本邑各大租棧、催繳欠賦、限令即日完納、有條件租棧、略有誤會、遂命法警將該棧主人睏房、傳縣押交、後由徵收主任屬關如說須、將欠賦七百元、如數滿繳、始得釋放、其他各棧、昨令紛紛到櫃完納、藉足解欵、交沈科員齎廳消差、

來函

◉平湖康大莊來函　敬啓者讀貴報本月二十日平湖新聞欄內所載稻倉東合森米行被軋倒閉一節中有該行虧欠各莊欵項並及康大莊亦有五千元等云按敝莊與該行並無往來訪問尖實事關經濟理合備函更正務乞照登以昭翔實　平湖康大莊啓一月二十一號

Quaker Oats

上海黃浦灘路二十四號　貿勒洋行經理

柯達照相材料之特色
均由精研科學而成

世人祇知用柯達鏡箱與軟片攝影爲一簡易而有興趣之事而不知其中所包含之化學與物理非常精密且無時不在研究中

柯達工廠除每日製造各種鏡箱與軟片及化學用品外設有科學試驗室聘請世界著名專家從事精密之研究凡有發明改良之處即施之於柯達照相材料逐日進步而無止境

柯達軟片感光迅速
柯達鏡頭對光準確　皆是研究科學所得之成績
柯達印像紙張張精美

美商柯達公司
上海江西路六十四號

柯達 KODAK

(五一〇)

血母

凡一物質○能生生不息○統可謂之母也○不必如動物之能產子者○始可謂之母也○一種植物○能繁殖諸種植中者○謂之母植物○一個細胞○能產生多數細胞者○謂之母細胞○

本藥房人造自來血能令服者○血增紅○血量增多○凡血虛○血虧○萎黃○及一切五勞七傷諸症○類皆因貧血而發生○服之增加血液而獲愈者○不可勝數○誠以人造自來血○能產生血液○實爲血液之母也○

人造自來血　自主治

面黃肌瘦……四肢痠軟
胃弱脾虛……操勞過度
五勞七傷……心浮不寧
小兒黃瘦……破舍平紅
腎虧陽萎……月經不調
頭暈目眩……夜不安眠

價目　大瓶二元　小瓶一元二角

雅圖士紅血補丸

▲爲「小兒」特效藥

小兒脾臟積嫩○多食即不消化○遇冷即受寒○而疳積成矣○疳積日久○肚滿發熱○消化不良○面黃骨瘦○重癆將成○未免延誤○極爲可危○設服峻烈之藥○又少見功○惟有速服和平之藥○

雅圖士紅血補丸

方可療治也○因紅血補丸○主藥配藥○悉合兒童體質○具有特殊效力○試服一旬○即見功效○連服一月○疳積盡除○重癆可免○即久年羸瘠○胎生軟骨○四肢癱瘓症○服之亦奏奇功○

紅血補丸　價目　每瓶一元每打十元

上海四馬路　分店鐵大橋

五洲大藥房總發行

各埠五洲分號及各大藥房均有出售

灤州礦務有限公司續發第十三屆餘利廣告

敬啓者本公司與開平公司聯合營業第十三屆之股利已發一半在先現因尾欵已經訂於一月二十七日起在天津法界本公司續發每股洋三角五分凡有股君屆期憑息單照發其餘尾數開灤總局因時局關係佔用新欵迄未解交以致第十四屆股東常會未能如期召集一俟開灤解齊十三屆尾息再行通告開會謹啓

上海公共租界臨時法院公告

案據何飛律師代表原告陳佐唐控程偉傑一案因被告傳票無從送達茲特登報公告限該被告於二十天內投案辯訴如逾期仍不到案本院即准原告請求將本案缺席判決特此公告

民國十六年一月五日

本埠新聞

◉公共汽車昨又停開
▲職工全體罷工　▲距上年十二月廿八未滿一月

▲罷工之起因　英商中國公共汽車公司自開辦以來、交通爲之便利不少、而近數日內電車因工人罷工而停駛、公共汽車遂爲公共租界交通之唯一利器、往來車輛無不人滿、昨晨六時左右、該公司循例開汽車一輛至外灘白渡橋接早班工人上工、半途即遇工會中派來多人、謂電車罷工迄未解決、應予援助、且公司方面對待遇薪水兩項亦有改革之必要、全體應取一致行動、請勿再上工、各工人至公司後、乃通知其餘工友相率罷工、該公司共有工人三百餘名、至昨晚前往職工會報到者、已有一百餘人、除條件已推號寄出外、將於今日請虞洽卿出任調停、

▲工人開大會　昨日早晨六時、全體工人、由麥根路分隊出發、在附近某空地集合、至十二時、全體工人齊到、即行開會、會場秩序、㈠主席孫君宣布開會理由、略謂我們工友自上月罷工、向公司提出條件多項、公司雖即容覆、其實吾人自復工後、公司即將條件置之腦後、我人爲生活計、不得不再行罷工、㈡議決、選舉二十人組織罷工委員會、㈢推出五人組織代表團、專司交涉之責、㈣發表罷工宣言、作對外表示、㈤組織罷工糾察隊二十人、維持秩序、大會討論要求條件、經二時餘之討論、始行[illegible]定、旋即散會、

▲工人之條件　公共汽車罷工委員會初次議決要求條件、共五項二十五條、未定即時提出公司方面、後因未妥、復於晚間開會討論、從事修改、至今晨一時尙未告竣、

▲工人之宣言　我們公共汽車工人、工資少的只有十餘元、多的只不過二十元、現在米價這樣貴、生活這樣高、我們家裏又有父母妻子、如何過活、況且罰款之大、實足驚駭、曾於上月罷工一次、雖即解決、然經濟條件毫無獲得、因一致議決罷工、表示反抗、尙望各界同胞與以同情、俾得早日解決、不勝盼禱、公共汽車罷工委員會、

▲一部車開動　上午十一時許、捕房方面因見公共汽車不開、派中西印捕五十餘名至康腦脫路該公司廠內調查眞相、並予以相當保護、其晚班接班工人未知罷工事者到廠、即由探捕令其照常服務、至下午一時許共開出汽車九輛、計九路四輛、十路五輛、除由一部司機由西捕監視開行外、其餘均由西捕佩槍駕駛、每輛車後月台上站有印捕一人、手持長棍爲護、買票亦間有以查票爲便、車少客擠、接站脫實、爲便利計概不給票、然至下午三時許、路上即不復見該項車輛、

◉法商電車公司試開公共汽車
法商電車公司由法國裝運汽車十五輛來滬、於昨晨開出兩輛、在愛多亞路及公館馬路等處試車、大約陰歷新年即可實行開車、

◉電車工人復工波折
▲正午簽定條件　▲傍晚發生變故　▲深晚從事調解　▲今晨開車未定

▲條件三方簽字　電車公司大班鮑祺斯全權代表陸季春、與工人代表余福生嚴志章、因各項條件於前晚十時左右均已議妥、乃於昨日正午十二時、在三北公司簽字、並由公證人虞洽卿君蓋印擔保、以昭信實、該條文等係書於尋常信紙上、

▲簽定條件全文　最後簽字之條件與本報前日所載公司方面對於各條件之答復稍有出入、茲披露於後、(甲)總綱、㈠每年增加工資一次、一律增加、每小時計洋七釐半、但願各工人循規工作、㈡陰曆年底一律給年賞十五天、服務六月以下七天半、㈢承認本公司工人俱樂部有代表工人之權、㈣陰曆新年、自正月初一起至初三止、休假三天、工資照給、做則工資加倍、㈤病假期內工資照給、容後磋商、㈥罷工期內發給與工人工資相等之特賞、㈦公司倘遇缺額、添招新工人時、先僱用俱樂部工人、㈧工資零數、照大洋發給、㈨小洋照市貼水、㈩每逢國慶端陽中秋各紀念節、休息半天、工資照給、做則加倍、㈩㈠凡因此次罷工、不得開除工人、且須復得工人、

(乙)關於機務條件、㈠上工准延長十分鐘、不得扣罰工資、㈡凡工人乘坐電車、於上落工時、均有專車往返、停墨期發Con pon數張、

(丙)關於車務部、㈠減少工作時間、每日平均八小時、㈡罰款一項、允許工人申辨、取消無理罰款、㈢每月做二十五天、發給二十七天之工資、其原有休息日期不在其內、㈣候差時、無工作者、由代表陸季春、陳總經理、照法公司一律辦理、㈤不論自辭被辭、滿一年者發勞績金一月、年久者、由俱樂部與公司總理磋商、㈥領工資時、隨到隨發、㈦司機人在外、倘遇不測等事、概由公司盡力保障、㈧橡皮車司機人坐位旁之玻璃、趕速裝配、㈨分路掛錢開燈各發雨衣一件、上海電汽電車有限公司代表陸季春簽押、上海電汽電車有限公司工人代表余福生嚴志章簽押、公證人虞洽卿蓋章、念一日

▲工人召集大會　昨日下午三時半、工人方面以條件業經簽字、乃集合楊樹浦路韜朋路轉角曠地上、開慶祝大會、電車工人陸續由運貨車載運而來、爲數不下二千人、場之四周遍插各項旗幟、及老怡和恒豐楊樹浦各工會聯合會楊樹浦紗布廠緯通等各廠「歡迎電車工人勝利復工」之橫額、隨風招展、工人亦均面有喜色、先由主席王炳芳主席報告經過、繼之演說者、有新老怡和恒豐等各廠男女工人男代表、末復有代表報告簽字條件情形、大放鞭炮散會、

上海每日新聞記者四名、昨日午後二時半、至倍開爾路電車工人開大會處採訪新聞、旁人疑爲暗探厲聲驅逐、後據日本新聞記者團宣言、會被毆打、致山本記者福井攝影師之面部及他處負傷、

工人遊行車輛開在途中情形

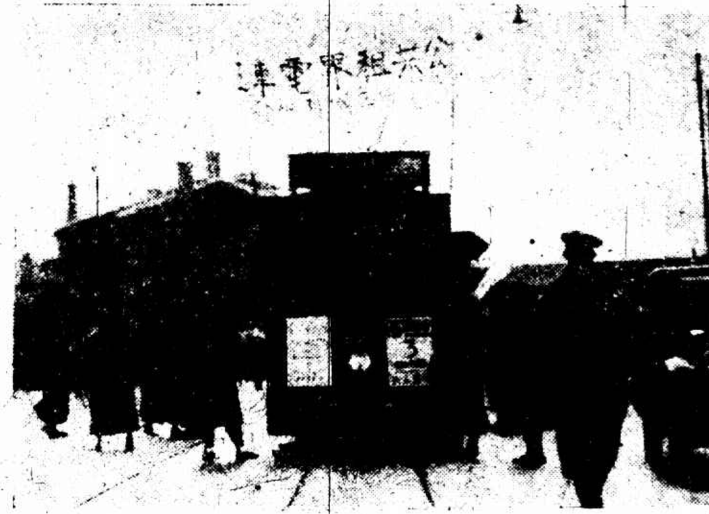

(滬山照相館攝)

▲工人開車游行　大會散後、全體工人即整隊至楊樹浦車廠、前導大小旗幟及軍樂一隊、每行四人、秩序井然、行抵站前、即行駐立、工人方面欲乘電車自提籃橋車站出發、經東西華德路百老滙路黃浦灘折入南京路靜安寺路以至赫德路老車站、以便照會全體工人於今晨起一律正式上工、同時並舉行交涉勝利紀念、當時大班鮑祺斯祇允駛用車輛二三部、惟工人方面、約共有二千餘人、此外並有恒豐怡和及公共汽車等工人到場隨行歡迎、原定車輛實難容納、至四時三刻、於爆竹聲軍樂聲歡呼聲裏、途由立角子等(即秩序維持員)開出第十二號・二號・四十一號・十四號・七號・六十三號・八號・十號・十三號・二十六・三十二號等電車及拖車等多輛、第一輛中坐有罷工委員諸代表及軍樂隊等、車前以兩巨竿支撑橫額一方、上書「公共租界電車工人勝利紀念」、車旁則貼有「擁護工會」「罷工勝利」等標語、其後各輛如之、當時滙山捕房全體探捕均在場維持秩序、

▲南京路起衝突　當各車開行時、沿途俱大呼口號、駛至外虹橋、即有西捕上前干涉、工人方面亦鑑擁下車、西捕旋即乘車回去、幸得無事、及後第一輛至南京路四川路相近處、末一輛則猶在外灘北京路口、電流忽告中斷、工人一方以電話請電氣處工友照常通電、據謂係奉外人命令不能自擅、一方面工人俱下車、將車輛推行至拋球場口、已在五時五十分左右、四周探捕早將若衛、時二號電車爲四十二號立角子所開、行駛最前、其後第一部電車則爲第三百五十二號司機人闞子明所開、巡捕等命其下車不聽、遂拖之下、同時被捕者有三百五十六號開車錢雲生、七十號開車、三百五十一號賣票及銅匠二人、華乘見工友被捕、遂挺身上前、請予同去、西印捕無法阻止、隨以木棍揮擊、結果流血致傷者多人、至被捕各人、即解入總巡捕房、當由捕頭等詢問過、先將七十號三百五十一號三百五十一號三名於晚間八時左右釋放、今晨一時據捕房中人稱、有二人已送醫院、目下並無在押者、

▲受傷人數調查　方紛擾時、巡捕方面受有微傷者、爲一百五十五號西捕三人、工人方面受傷、於六時左右先後送入仁濟醫院者、有㈠七十六號銅匠蔣任福、年二十七歲、江蘇人、㈡一百十九號開車田良臣、年三十九歲、南京人、㈢一百二十號開車方棟才、廿九歲、揚州人、㈣十九號賣票吳文炳、年十九歲、通州人、㈤一百四十一號開車劉德生、年廿二歲、山東人、㈥二十二號開車劉照文、三十六歲、江北人、㈦一百零七號開燈吳學利、十八歲、江北人、㈧一百三十五號滬車陳志包、㈨三百三十三號賣票張少山、廿四歲、江北人、㈩七百七十三號銅匠方阿海、三十七歲、浙江人、㈩㈠七十二號開車何及英、三十二歲、江蘇人、以上諸人、多傷在頭部、勢尙不重、其他受傷者、尙有賣票㈠三百三十八號、㈡四百二十五號、㈢三百十二號、㈣七百零九號、及開車二百九十六號、銅匠七十六號、失業工人四百八十九號等多人、大半俱回家自行醫治、又瑞昌洋行年約十七八歲之學生阿根、適自弄中衝出、亦被擊傷頭部、

▲工會緊急會議　電車工會於晚間八時、召集緊急會議、到執行委員十餘人、對南京路衝突事、議決㈠須公司向捕房交涉釋放工友、㈡由公司賠償工友醫藥費、否則決不上工、並發宣言將經過情形報告社會、(一)及調人虞洽卿、又昨晚山職工會通知全體工友、今晨(二十三)四時半一律便衣至楊樹浦車站及韜朋路會場職地兩旁守候、渴有工友不知昨晚事件貿然上工者、婉爲勸止、並定於八時再行開會一次、討論解決辦法、

▲捕房事後戒備　六時半左右、自黃浦灘起至河南路止南京路上、紅色之機關槍汽車復數數發現、南京路黃浦灘口派有武裝之印捕十五人、華捕二十餘人、排成長列三行立於路口、河南路南京路口亦如之、西捕及捕頭等則往來持槍巡邏、一時形勢頗見嚴重、當紛擾時、電車因無電流、不能行駛、但停於路中、七時左右、始由西查票員上車駛行返廠、每車派有華印捕四五人隨車保護、

▲今晨一時消息　聞電車公司與工會及捕房中人在某處開會、討論此事善後及開車事宜、調人虞洽卿亦在、大致可以解決、惟今日開車與否、須待工人八時開大會後決定、

◉麗華過半職員實行休業
▲休業之原因　公司方面除於先施永安工潮、本早經擬有加薪辦法、職工勉勵會亦與之往返磋商、至前日晚間、管理員溫斌華將公司第二次答復條件強令各人簽字、職工會因而大憤、遂召集大會、議決罷工、一面發表宣言、修正條件、並推出代表與各方接洽、

▲休業之人數　據職工勉勵會消息、則謂休業者有九十餘人、現均聚居公司四層樓上、又據公司方面消息、全體職工計有一百五十餘人、而休業者有八十餘人、

▲職工會宣言　同人等爲維持生活起見、不得已向公司要求加薪與改良待遇、一方顧全公司營業計、由同人等所組織之麗華公司職工勉勵會、用和平方法提出、因循數日、公司對於條件雖有答覆、乃對於同人之職業保障、反變本加厲、凡加入娛樂性質之職工勉勵會者、即予以開除、其剝奪同人之自由、與危害同人之職業、既以復加、且二樓管理員溫斌華、昨日將公司片面之條件、強迫同人簽字、竟不容有考慮餘地、同人稍加反抗、即誣以違犯公司律論、同人等爲爭回人格保障職業起見、不得已於一月二十二日起全體休業、靜待輿論之公判、望社會人士予以同情援助、使我在高壓下之一百五十餘人、得有一線生機、是所企禱、

▲職工之條件　(甲)增加薪水、㈠一元至五元加五成半、㈡六元至十一元加四成、㈢十二元至十六元加三成、㈣十七元至二十元加二成半、㈤二十一元至三十元加二成、㈥三十一元至四十元加一成、㈦四十元以上者由公司規定、以上由丙寅年十二月十五日起實行、由丁卯年始、每屆年終視同人辦事如何、酌予加薪、由公司規定、所加成數不計、(乙)服務時間、㈠每日由上午九時開工、下午七時放工、除陽曆冬至及大減價不在此例、但以二十分鐘爲限、舊曆年底由公司規定、㈡星期日全日休息、每月薪水照數支足、以前規定每月加補薪水六天、仍舊發給、㈢五一・五九・五卅・雙十・陽曆元旦各休息一天、舊曆新年休息四天、(丙)改良待遇、㈠職員患病(除花柳外)由公司指定醫生送治、或送醫院療養、病假期內所有薪水照給、但以一個月爲限、病假期滿八個月之薪水照給、亦以一個月爲限、㈡凡職員服務滿八個月者、不論自行告退、或公司辭職、其花紅概照公司定章辦理、丙寅年不論服務時日、一律照章發給、㈢如有因公致命或殘廢者、當由公司發給恤金大洋二百元、以一次爲限、㈣每次大減價、每人發給點心費二元、(附件)㈠職工倘有要事、不克到公司服務一天、祇扣薪水一天、廢除以前舊例、㈡由公司設辦夜校、補助青年職工學識、㈢罷工期內工資照給、㈣取銷簽名單、交職工代表收回、以上各項條件、凡職員店司學生一律辦理、

▲條件之爭點　公司與職工會條件中爭執之點摘錄如下、㈠加新問題、公司必丁卯年元旦起實行、而職工會堅持丙寅年十二月十五日爲始、㈡職員患病、公司有除花柳肺癆痳瘋疾外一句、而職工僅承認除花柳外、其餘肺癆痳瘋疾認爲與因勤務而致疾有關、故不承認、㈢分紅、公司須服務十個月以上、而職工會則請八個月以上、職工會認爲太苛、

▲傅筱庵調停　昨日上午十時、職工會全權代表邵景仁歐汝銘周元賀王鑑餘等携帶修正之條件前往中國通商銀行、請由傅筱庵出爲調處、傅君當以電話邀請公司經理蔡瀛籌及李儀壽同至銀行調解、聞雙方均表示相當讓步、有二十四日正午十二時運同調人三方面簽字復業之說、

▲各團體慰問　新新職工會助洋十元、永安先施各職工會店員總聯合會藥業友誼會駐滬嶺南茶點工業會等團體均有代表前往慰問、

◉永安最後調解無進步
永安公司工潮、經傅筱庵等調停、其中尙有兩三條件未能同意、雙方態度堅執、以致前晚未得解決、昨日上午十時、兩方復至通商銀行、議至午後二時許、無可再爭、職工代表當向宿舍報告、以資取決、隨開全體大會、代表等報告交涉經過、其他條件、均可通過、對獎勵金一節、公司雖由八千元增至一萬元、一再討論、至少須一萬二千元、議決當死無可再讓、至以前規定每月加給薪水六天、公司須仍照舊例六個月結算一次、此條不妨讓步、但議決職員中途告退、必須按月照算、又公司附加之九千兩條、㈠復工時須各自重、嚴守秩序、不得在公司內結隊遊行及狂呼高叫、㈡復工後與其他職員、須和衷共濟、不得心存歧視、致生惡感、如有用言語識諷、或干涉他人自由、及一切越軌行爲者、當即開除、無得異言、全體以爲無甚理由、表示無論如何、不能承認、當於三時復至通商銀行報告、傅君云、明日星期、星期一再行洽商、作最後之談判、聞職工方面、如是期一仍然決裂、擬再擬宣言、盡情宣布、請各界人士加以評判、昨日至該職工會慰問者、有南貨業工會、絲廠工人五濟會贈銅元五千文、商務書館工會贈大洋二十元、遜筆同人友誼會贈大洋五元、米業職員聯益會潘君贈大洋二元、王君贈五元、永安紗廠友誼會贈銅元二千五百文、國聞社云、昨爲永安公司職工罷工之第七日、上午職工會派代表錢・紹・章・江・四人同至中國通商銀行傅筱庵處、當由傅君電話邀請公司代表郭標・劉生初共同談判、聞公司對於獎勵金已加至一萬元、而傅君則勸雙方以一萬二千元了結、此條似不難解決、而職工會對於公司條件有復工時不得在公司內遊行高呼等事、要求不必載在條約、但待此點妥協、即可復工、

◉米業職員會致函嘉穀堂
▲限十二時內答復三條件

米業職員聯益會昨致函嘉穀堂米業公所云、逕啟者、敝會友等、以環境生活之驅使、迫不得已、起而提出增加薪水、改良待遇之條件、屢次請求、不蒙切實之答復、日昨貴董事會議、敝會竊以爲必有相當之容納、結果仍以明春實行相延宕、會意所在、令人莫測、目前米業情勢、難以遏止、代表等不忍以此小細故、重傷賓主感情、用特以極誠懇之態度、再獻忠言、祈執事以數千同人之生計爲懷、各店之營業前途爲重、於十二小時內、予以相當之容覆、或先行承認敝會所提之第二第七第八三條、則同人等亦庶得稍可安心營業、至明春再行討論、否則強弩緊弦、一觸即發、代表等人微言輕、屆時實難負約束之責、意誠情切、容盡一言、愛之棄之、惟貴事圖之、專函奉陳、順頌台綏、後附條件、說明第二條十二月雙俸一律發給、第七條店主及經理不得阻止店員入會、第八條不得藉故除退店員、更不能因職員入會而開除、以上三條必須切實之保障、

◉茶食糖果工友聯合會昨有會議
上海茶食糖果工友聯合會、昨日午後二時、開各段同業代表會議、到五十餘人、朱有開主席、報告籌備經過情形、次由代表蔡玉瑚・孫光達等起立、報告傅筱庵允許調解加薪問題、惟須於是期一午後答復、經衆討論良久議決辦法如下、㈠本會籌備期間之經費問題、上屆議決每一工友、出資二角、未繳到會者、應由本會通告催繳、㈡提出加新條件、本擬登報公告、嗣因經費支絀、暫用油印分發、㈢擬就通告、請各工友遵守店規、照常工作、靜候解決、

◉縣農會電請免借畝捐不准
▲徐韋曼與各紳士磋商妥善辦法……請願代表昨已赴甯

上海縣農會、爲省署借徵畝捐事、曾開職員常會、議決電請省署、顧念災區、免予借徵、昨奉省公署批示云、刪代電悉、此次借徵畝捐、指定收起二五稅、附加關稅、隨時抵還、款仍有着、係爲急籌彌補救濟時艱起見、業已會合六十縣、並由廳派員限期遵辦在案、該會夙稱急公、諒表贊同、務希轉勸各戶、勉力認借、以維秩序、是爲至要、所請免借畝捐之處、應毋庸議、又借徵畝捐一事、上海城廂各紳士與各市鄉鄉董、均以本年又遭荒歉、民生凋敝、不堪負擔、電請收回成命、以蘇民困、惟徐韋曼以此事係奉省廳命令、責成辦理、事在必行、勢難取消、故特商請各紳士轉商各鄉董、設法疏通、請爲籌商雙方兼顧之策、或請商界担任、先行墊借若干、俟明年麥熟開徵補稅時歸還、現聞官紳兩方正在接洽磋商妥善辦法、又聞上海十九市鄉行政聯合會、前日開臨時會、推定赴省請願代表中之朱孔文、因有要事、不及同行、其餘黃炎培・吳履亭等、以時機迫促、不容遲緩、已於昨日携帶呈文、乘坐滬甯夜快車赴甯、

◉廿一公團請照約定稅率課稅
▲爲人造絲棄織品受稅務處電

國貨維持會等廿一公團、昨爲人造絲課稅風潮事、特電北京稅務處查照戊午條約、迅速飭行上海稅關鄭局、遵照約定稅率徵收、以維國貨、

◉商聯會主張緩選華董
虹口六路洪暁禮路四川路三商聯會、對納稅華人會即日選舉華董表示不滿、昨日除函納稅會外、茲錄其函如下、㈠虹口六路商函　謹啟者、頃報載貴會擬發啟事、查往年節[illegible]例、凡我華人各種團會所、多辦公停止、學校放假、今國各報亦均停刊、而尤以滬商結賬期內、實屬無暇、那得好整以暇、前赴市選、至加填選冊、亦非三天可以完事、前屆選舉理事資格與人數問題、頗引起一時之糾紛、尙且一再延期、辯難不窮、今爲第一次選舉華董大會、誠如貴會啟事云云、較之選舉理事當有分別、則三天期限、似太窮促、又准於三日內加填到會、不知自何日起至何日止、令人無從索解、貴會諸公悉商界情形、請寬限完冊日期、並展期選舉投票、俾免含選疏漏之弊、而有懷選賢能之機會、事關選政、所係極大、至希查照、㈡海甯路之一函　茲悉貴會登報通告各納稅市民爲華董三名、並舜納稅大會議決根據納稅市民表冊舉行第一次選舉華董大會等辭、查本年納稅市民直接選舉、並無根據表冊字樣、現此種表冊難以根據、目下時近年關、市民無暇辦理選舉、宜再展遲新年舉行、若必仍於年內舉行、敝路納稅市民決不投票、特此奉函聲明、

◉各業團體消息
▲京紹印花染業議加貲　公平社云、上寶京紹印花染業各坊家、昨日上午十時、在城內豫園四美軒開會、到者四十餘人、公推勞文榮主席、報告近來時局影響、靛青加價、生活日高、工人加薪、以致不敷開消、請到會諸君從長討論、經衆議決、請求業董向各布號酌量加增、以維生計、應先備函致各布公所請酌量加貲、限期答覆、一時餘散會、

▲染業聯會派請願代表　聯合通訊社云、上寶染業聯合會、於昨日下午二時、在實山里開會、到各行代表楊午田・周新德・汪文昇等三十餘人、公推徐子賢主席、報告本日報載「反對染缸捐之復辦」新聞一則、內有奮辦反對染缸捐爲首之人、顯係有人捏造、次討論近日寶山縣開徵缸捐問題、公決、推各同業代表到寶縣請願、並當推(青藍)陳爲堂・諸哲民・沈增常・李元潤・(印花)勞文榮・茅廷榮・(纖染)孫文綺・趙汝金・(灰色)陳寶生・李開濤・(絲巾)徐如福・劉長根・(漂白)龔蓮生・(淨色)楊鏡豪・(折布)盧玉堂・(洗染)俞廷章・陳瑞安等担任、議畢散會、

◉米商墊欵會今日開會
上海米商籌備墊款會總事務所、昨爲截止徵收費二分米捐事、致函南北市各墊欵米業團體云、本會墊款、年內已可還淸、茲准於陰曆是月二十日(今日)下午常會之期、宣告停止徵收、結束會務、屆時希惠蒞討論一切、勿却爲荷、

▲滬杭轉運業請發回扣　滬杭甬鐵路本年以戰事影響、收入銳減、致陰曆年底應發之各轉運回扣亦須延至來年二月間方能補發、惟各轉運家因目下市面蕭條、營業不振、全恃年終回扣以資挹注、故擬聯名仍向路局要求年內照發、昨已由轉運公會議決、並開該路各員役本年底雙薪、日內已由販務處籌備現款、不日派發、

◉捲煙稅局致曹家渡商聯會函
▲反對實貼之辯明

捲煙特稅局昨至函曹家渡商界聯合會云、前日分徵所邀集該路烟商、告以特稅用途、討論貼證辦法、次日報載、以曹家渡商號以門牌水電等等、均歸租界工部局辦理、能允將路權收回、特稅自然不成問題、否則萬難承認云云、查捲徵捲煙爲一事、收回越界築路又爲一事、不能以外人越界築路、而煙商即可引爲護符、藉以漏稅、且越界築路、上海市民近數年來、運動收回、呈請官廳交涉、各報已載不勝載、而曹家渡煙商因希圖漏稅關係、竟獨與上海市民心理相反、致謀利私心、將愛國公理完全蒙蔽、誠可慨也、貴會乃各業商家所組合、不乏高明之士、將敝局特稅性質、外人侵越情形、逐一解釋、並希轉達保衛團、勿事越權干涉、致起誤會、

◉函詢租界鹽銷認商是否殷實
租界鹽棧認銷事宜、現由許寅丞呈准認包在案、茲聞松江鹽運副使特函上海縣商會、請詳商是否殷實、向操何業、認銷租界食鹽、責任至鉅、能否担任、希即查明見復等語、

◉虹口各路商界協進會成立
虹口各路商界協進會、昨日上午九時在嘉興路開成立大會、到者有虹口六路・百老滙路・嘉興路・四川路・海甯路・岳州路・通州路等各路商界聯合會、由陳勇三主席、張彊海記錄、通過各項章程、並議決再出特刊二期、專載商界消息、以資聯絡、並選出陳勇三爲委員長、十二時散會、

◉濬浦局決進行大商港事宜
濬浦總局自前年經各國技術委員審勘各作報告、議決上海應成立大商港、與各國著名河工並訂合同、當因我國政府意欲改善、故未即實行、近聞該局已布置齊全、本年春決計進行、

◉溫州運來閩兵赴砲台灣
閩陸人部第十三師之留守溫州舊底及兵士(間有患病者)約有一百卌餘名、搭乘溫州輪船來滬、在浦東萃家渡碼頭登岸、換乘民船、於昨日(廿二)上午八時至高昌廟江邊碼頭登岸、步行至砲台灣住宿、候命改編、

◉劉志陸來滬之任務
前奧軍總指揮劉志陸、現被張宗昌任爲直魯聯軍十三軍軍長、業經就職、因欲擴充軍額及召集滬上失意軍人、特於昨日(二十二)上午由甯乘特別快車來滬、業於下午四時許抵埠、旋即改乘四一二三號汽車前往法租界蒲石路私寓休息、準於一二日後返甯、一說彼將赴杭一行、

又直魯聯軍駐滬稽查處處長劉燦璋、率隨從十餘人、於昨晨九時許由甯搭乘第二十次特別快車來滬、有所接洽、

◉爲蕪湖兵災呼籲來兩電
安徽旅滬同鄉會、昨接蕪湖兵災善後維持會來電、以蕪蕪天寒、災民交困、請爲廣籌賑欵、以拯災黎、又接北京蕪湖會館同人來電、亦一致呼籲、設法拯救、

◉三北萬象輪釋放回滬
三北公司之萬象輪船由滬開閩後、被黨軍扣留、一再商懇、始允釋回、該商輪定於昨日(念二)到滬、本埠水陸軍警恐有黨人在內、特往檢查、

◉滬杭路局職員調動
滬杭甬鐵路副局長兼車務總管司徒錫、就職將已兩月、現調杭州段長陳湘濤爲總段長、以總務股主任調任貨物稽查、遺缺以股員楊兆奎升任、以材料股主任調任貨物稽查、遺缺以股員潘軼羣升任、原有貨物稽查汪璋辭職、遺缺委陳湘濤兼任、並派華英文兩秘書、以原有文牘主任張玉衡升調華文秘書、委任秦嵯甲充英文秘書、各員昨已先後到差、

財廳提款委員來滬

江蘇財政廳近以年關在邇、需款孔急、昨日特派委員馬體善來滬、與縣署接洽、促於雜捐稅款項下速籌八萬元、提撥財廳、以應急需、聞接洽後、縣署已允爲設法、

許秋帆規定辦公時間

許秋帆就任商埠總辦後、規定每一星期中、一四兩日在龍華、二五兩日在閘北商埠公署分處、三六兩日在交涉公署、所有各該公署日行公事、如非輪值、悉以專差遞送照行、至商埠署每星期六之處長會議、現改在交涉公署舉行、此外來賓請謁者、即照規定日期接見、惟關外交案要事務、臨時以電話訂定接見、

邑廟董事會成立開始辦公

▲今日接收邑廟各殿

大中社云、上海邑廟董事會、昨致函上海縣款產管理處云、敬啟者、竊查邑廟前因羽士看守不力、迭遭巨災、是以召集地方自治慈善各團體、組織邑廟董事會、以期切實整理、業將組織情形備文呈報上海縣公署備案在案、茲謹遵照簡章第七章第十八條、經費收入之種類項下甲乙丙三款收入、向由貴處管理、敝會業已成立、開始辦公、應請貴處迅賜將上開各項租契租摺撥捐底冊等、一併移交敝會、俾便接管、實深感禱云云、聞該會定於今日將邑廟各殿接收、已飭住廟道士、汎造清冊、將所有邑廟神袍陳設法器等、一併移交董事會、候登記後再行發還道士、贊成保管、並聞前後殿年內可以竣工、而兩廊班房戲台頭門、均年久失修、董事會現擬一律翻造、以壯觀瞻、昨已丈量完畢、由工程師計劃圖樣、一俟核定、即於陰曆新年月半後開工、

賭窟中發生兇殺案

▲廣東路北海路附近屋內……死一人傷一人

昨日下午四點三刻、公共租界廣東路北海路附近、發生一兇殺案、此事因該處某號屋內、有一賭場、終日賭客甚多、是時此賭屋內、忽生爭鬭事、繼以打架、約達十分鐘、勢甚勇猛、結果、有兩人倒臥血泊中、兇手及其餘人等、均逃避一空、經調查所得、知在血泊中之兩人、一爲王希克、年三十歲、甯波人、背脊受刀傷一處、深一寸半、尚能言語、一爲翁君香、年近四十、亦甯波人、背脊亦受一刀、傷勢較王爲重、其刀痕之深、已及內部肺葉上、流血極多、嗣由當捕得悉、報告老閘捕房、飭令九百五十三號華捕、將該兩受傷人車送仁濟醫院、王希克經醫生施術後、傷勢尚輕、翁君香則到院後、不待醫生施

教育界消息

學校消息彙誌

▲共和女校　蒙古路共和女校爲籌集經費起見、定於陰曆本月二十一日至二十九日止、假座鐵馬路天后宮、陳列唐宋元明清各大家以及近代名人眞蹟、標價出售、聞其中頗多珍品、好古者盍往求之、

▲嚴氏公學　華德路高郎橋嚴氏第一二兩公學、爲嚴裕棠獨資創辦、於今日舉行寒假休業式、並悉第一公學於本屆擴充新操場兩塊、約佔十餘畝、現各相次工竣、故該校主任沈瑞霖已有春季運動會之籌備、藉作落成紀念、

▲中一學院　敏體尼蔭路同康里中一學院、擴充院務、添設學額、編定國學小學夜學三部、聘請楊銘新爲教務長兼小學部主任、各學部已於即日起開始招生、

▲華童公學　華童公學念二週懇親大會秩序如下、㈠開會、㈡歡迎詞、㈢監院報告、㈣給獎及卒業證書、㈤英文演說、㈥西劇林肯、㈦華文背誦、㈧遊別曲、㈨散會、

圖書協會明日開會

上海圖書館協會昨通函各會員、謂本會現定二十四日(星期一)下午三時假座法租界霞飛路杜美路口上海商科大學圖書館舉行第三屆第三次會員常會、討論議案多項、並請北京清華學校圖書館館長戴志騫演講「歐美圖書館事業狀況」暨「北京圖書館界情形」、藉資借鏡、凡我會員、均請蒞臨聽講云云、

社會學家何畏回國

何畏爲吾國浙省最早所派遊之官費生、於去夏卒業東京帝大、得文學士學位、旋又入帝大研究院專攻各國社會學與哲學、于本月二十一日乘伏見丸啟程回國、準今日可抵上海、何君精通德法英俄日五國文字、在同學中素有語言學家之目、至其所歷攻諸學科中、尤以社會學爲最有心得、其日文著作、散見於「支那研究」「東京帝大社會學雜誌」及「留日學生季報」等刊物者甚多、而國內之著名雜誌如「東方雜誌」等亦時有中文著作發表、

「同學季刊」新出版

▲第二卷第一期

同學季刊爲某督教大學同學會之會報、第二卷第一期現已出版、材料豐富、印刷精良、其要目有東吳法科主任教授石頲之中國片面條約論、中華基督教教育會幹事程湘帆之私立學校與教育政策二文、另尚有廣學會主任季理斐謝頌羔俞慶棠女士之作品、凡在三月三十一日以前訂閱者、可以半價、訂報處爲北四川路商務印書館虹口分店經理董承道、零售亦在商務印書館、

大東門口昨晚大火

▲興和糖食店起火燬屋十幢
▲救火車汽缸爆裂傷兩人

昨晚十一時半許、中華路大東門大碼頭街第二百五十五號興和糖食店內、因有火心落於紙灌中、突然起火、旋即冒穿屋頂、當經一區三分所崗警瞥見、吹笛報警、馳到各段救火車、極力灌射、奈因西北風甚緊、愈燒愈大、蔓延及西隔壁四安樓茶館、及該樓下之協大興煙店、姜源興芬號、救火員見狀、乃用其梯從四面射水、一時八個水龍頭齊下、射水頗猛、奈亦不生效力、歷二十分鐘後、復延及沿中華路向北一帶店戶、計某號饅頭店・張隆泰鳳錫板木店・順記馬車房・天福森木行等四家、火勢熊熊、片刻燒盡、救火員無法、祇顧射水、至十二時十分鐘、火始漸熄、其時天氣嚴寒、地上所積之自來水均凝結爲冰、行路甚滑、以致救火員東奔西跑、跌仆者有七八人之多、至今晨一時火始全熄、共計焚燬樓房十幢、合大小四十餘間、起火頭已由水仙宮一區三分所派警傳入、損失約在二千以上、又當火起時、城隍廟隔壁北區救火員當先得報、立開頭號機車前往、不料車至目的地、車上汽缸中之稽司林受熱過度、突然爆裂、汽缸鐵板四飛、有救火員兩名觸該鐵板而受傷、一爲饒丁華、江蘇人、年三十二歲、傷左手、一爲郎阿高、浙江人、年三十三歲、傷右手、流血甚多、當即送入仁濟醫院醫治、經醫生施術後、傷勢尚輕、立刻乘原車返歸自醫、

潭子灣火警傷斃多人案誌詳

閘北潭子灣滬杭鐵路南旁傅姓草棚、于本月二十日晚十一時許、忽然起火、傷斃多人等情、曾誌昨報、茲據該處鄰人云、是晚適有滬杭車駛經該處、機頭加煤、火星被風吹於傅姓草房、致兆焚如、當時傅姓合家均已就寢、故未覺察、迨屋面燒穿、火已及身、始從睡夢中驚醒、以致均被灼傷、計傅業林二十九歲鹽城人、傅母年已六十五歲、均受重傷、命在旦夕、傅之繼妻已於昨午在仁濟醫院斃命、今年二十一歲、女孩小二喬子傷面部、尚有二歲女孩一口、不及抱出、亦葬身火穴、惟十三歲大女孩名大喬子未受傷、被累各戶、爲李季高・李小和尚・李廣慶・呂小福子・李克珍・李陳氏・姜海山・李季和・楊大廣等九家、

兩租界大小盜刦案五起

▲霞飛路聯益坊　法新租界霞飛路聯益坊第三號黃嘉記家、於昨晚(廿二號)九點半時、突來口操北音之盜匪十一名、以問信爲由、蔽門入內、袖出手槍嚇禁、當被刦去珍珠鑽戒金飾皮衣等、約共值洋五千餘元、攜贓而遁、後由事主開單報告捕房請緝、

▲愛而近路　匪徒消入嚴耀林、昨在愛而近路攔刦行路婦人仇楊氏頭戴值洋十五元之金挖耳一支圖逃、被包探吳壽椿查見、帮同將嚴追獲、連贓帶入滙司捕房、押候解送臨時法院請究、

▲韜朋路　昨晚八時許、滬東韜朋路一千君六號及七號米信仁所開之增康新米店內、突來盜匪三名、均操北音、有二名執有手槍、入內移時、飽掠而去、事後檢點、計被損失大小洋約百元、當由店夥投報捕房請緝、

▲宜昌路　昨晨十時十五分、有盜匪四名、闖入滬西宜昌路一千號某姓家、各出手槍、嚇禁聲張、刦得值洋一百二十元之衣服銀錢而逸、

▲岳州路　昨晚八點五十分、住於虹口岳州路七十七十一兩號之大豐糖米店、突來四盜、三名各執手槍、另一有利刃、在店主陳威仁身上剝去黑色皮袍一件、皮夾一只、內有鈔票五十二元、現洋一元、並在賬桌上搶去小洋百餘角而逸、

搶刦永大昌三盜解軍法處

大中社云、去歲(十五年)十月(陽曆)一日、浦東東溝地方永大昌南貨店被匪搶刦、事後經楊樹浦捕房緝獲盜匪宋福標徐老五趙金利等三人、訊據供認夥刦東溝永大昌南貨店、經上海縣警察廳請予引渡、訊據確實、昨晨(二十二日)備文解送淞滬軍總司令部駐滬軍法處、按律懲辦、(大中通訊社)

借名沓士攫巨欵案續獲同黨

▲沈子統范朝卿二名

廣居海甯路二百五十六號之鄭洪亭家、於去年十二月間、突被英籍西人一名與華人數名侵入、以搜查煙土爲由、攫取洋五千元、並現洋一百七十二兩逃逸、經鄭報告捕房、派探嚴緝、獲西人一名及華人張二郎帶入捕房、該西人已解英領事署訊明懲辦、張則解送前會審公廨訊判押候特別訊在案、前日總巡捕房特別機關華探目蔡阿林、包探張炳成在浙江路同春坊八百十號查獲是案同黨通緝人沈子統、海門人范朝卿兩名、帶入捕房、昨晨解送臨時法院刑庭、經李晉孚推事偕觀審之美何副領事升座研訊、即據西探目韋林生、華探目蔡阿林投訴案情、要求改期與張二郎併案訊理、李推事准之、

呈請查究投函嚇詐

南市大運碼頭附近之上海航業公司經理沈竹賓・趙榮棠等三人、近因接到簽名蕭仁舟之恐嚇函件、內稱須向沈經理等三人、各借洋五百元、沈等接函後、已呈請本埠軍警各機關緝查究辦、

孫紹康坐汽車撞傷續誌

地產商孫紹康所乘汽車、在小西門外大興街轉角、與電車互撞、致孫及一行路婦人、均受微傷、各情已紀昨報、茲悉該汽車夫沈阿根已收押、汽車則於昨日雇匠修理、傷婦黃戴王金氏、住在陸家浜放生局前面、現在家中醫治、

周家橋汽車撞傷女工

汽車夫徐寶玉、昨晨駕駛汽車由滬西周家橋、將女工王傅氏撞倒、致傷頭額、由警將徐及該氏一併拘入六區、判氏送院醫治、徐移解檢廳訊押候辦、

法公堂判罰汽車肇事案二起

▲車夫張小林　汽車夫張小林、前日駕車至法新租界霞飛路、司機不慎、將王居子所駕之汽車撞壞、當由一百四十六號巡捕抄錄號碼、回禀捕頭、昨日傳至法公堂請究、先由一百四十六號巡捕稱、是日吾在該處站崗、目見被告之汽車從長途汽車後面穿出、致將原告之車撞壞、原告王居子稱、是日民人之車由北往南、被告之車由東朝西、從長途汽車側面冲出、故不及避讓、被撞損壞、求請追償損失等語、詰之張小林供認自不小心、求宥、中西官判張罰洋十五元充公、再賠原告損失銀六十兩外、再吊銷執照三個月以儆、

▲西醫任萃耕　西醫任萃耕日前駕駛自備汽車至法租界地方、司機不慎、將俄婦(佛司伏六極司加脇)撞倒、由原告報告捕房、昨日將兩造傳至法公堂請究、先由原告稱、被告將吾撞倒、即開車而去、求請訊究、詰之任供是日因見原告跌倒後、隨即起身、諒未受傷、故不停車、聶讞員向被告諭曰、按照定章、凡汽車撞倒行人、無論是否受傷、務須停車救扶、况爾是西醫、即使瞥見他事將人撞倒、亦須有惻隱之心、停車帮同救護、現自已撞倒行人、反置之不顧、遂商之法副領事德君、判任罰洋三十五元充公、

嘉定拐犯被探來滬拘獲

▲沈中尚押候迎提

嘉定人沈中尚、因在嘉定縣犯有拐案、經該處官廳通緝、沈遂逃來滬、寓居公共租界、前日被該縣偵探賀範坤花來滬、適在福建路遇見、將沈扭交包探王德標帶入老閘捕房、昨晨解送臨時法院、即據中西探上堂稟明前情請核、業推事略訊一過、諭令將沈中尚還押、候行文嘉定縣派探迎提、

美按署前檢事官被捕

▲胡薩……傳與販土案有關

二十二日字林報云、駐滬美按察使署前檢事官胡薩氏、昨晨自該署走出時、爲現任檢事官包殷氏所捕、控以曾受烏得華氏之賄賂二萬四千兩、蓋烏得華氏前曾以與販運波斯土案有關、託胡薩氏代爲設法也、胡薩氏被捕時、甚爲驚愕、經包殷氏告以被捕之原因、即安然至檢事官辦公室、包殷氏復將逮捕令向之宣讀後、胡薩氏即交付保證金一萬五千金元、出署候審、

臨時法院驗屍案併誌

▲汽車碾斃之丐女　河南人楊義和、住北火車站左近、乞食爲生、前日下午二時、其妻楊韓氏挈同女兒楊考在西華德路向途人求乞、該氏並尾隨途人之後、致令孩孩獨自行走、適汽車夫王正東所開之五八一五號裝貨汽車經過、避讓不及、將孩撞倒碾傷、由一七七二號華捕查見、將女孩送往醫院醫治無效身死、該管滙司捕房得報、飭將尸體送往驗尸所、昨日上午稟請臨時法院徐院長委李晉孚推事蒞所驗明屍體、升座公位、向人訊問被撞情形一過、判曰、驗得女孩楊考委係被汽車碾傷身死、訊據巡捕及楊韓氏供述駛車人王正東尚無玩忽業務情事、應予免究、一面由汽車公司酌予撫恤、屍體着屍父楊義和領殮、

▲飲酒倒斃陸毛媛　陸毛媛業經濟、前晚不時因飲酒過量、倒斃於虹口天潼路、經被捕查見、車送同仁醫院、已無法施救、遂將屍體舁入驗屍所、昨晨禀請臨時法院李推事蒞所驗得陸毛媛委係生前飲酒過度致死、飭屍弟陸福林領屍棺殮、

臨時法院民庭訊案

▲控不理貨欵案候宣判　沈金泰本堅居控趙恩德不理貨款一案、昨晨由臨時法院鄭文楷推事蒞庭集訊、據原告律師譯稱、被告於民國十四年九月間租賃價值二千零八十九元一角之外國器具、嗣據被告來函、謂有事欲赴外洋、着將各器具取回、俟商後前往交涉、詎被告早已逃避、祇得將前項器具收回、審得照拍賣之價、須損失一千餘元、且一時亦無主顧、是以要求缺席判決、論本案辯論終結、定於二十七號上午宣判、

▲地產糾葛案准予撤回　陳了頭延律師訴陳士根地產糾葛一案、昨由臨時法院傳訊、被告延朱鄭蒂律師出庭聲稱本案原被告兩造業已在外和解、原告同意要求將案撤銷、鄭推事判准予撤回、

中國影戲大觀發售預約

徐恥痕編輯・王西神・徐卓呆・嚴獨鶴・諸君等撰稿之「中國影戲大觀」內容詳盡、插圖精美、定價大洋二元、自今日起、發售預約一千部、祗收大洋一元、年底截止、明年新正出書、並有優美女明星照片奉贈、預約處本埠法租界南陽橋華成路同康里三十五號合作出版社、

天氣報告

徐家匯天文台昨日(二十二)下午四時半預測二十四小時內氣候、天寒多雲、黃海及揚子江流域將降雪、中國沿海岸有猛烈之冬季風、

昨(二十二)日下午三時前二十四小時內本埠氣溫最高四六・三、最低二〇・七、去年同日最高三一・五、最低二四・三、

昨(二十二)日天晴有雲・極寒・爲西北北風、氣壓極高、且仍上升、

前(二十一)日亞洲氣壓皆高、中國且更上升甚速、日本之本州則有低壓經過、向東東北進、中國沿海爲強烈之冬季風、北方天晴而寒、山東天陰、長江流域及南方或雲或多雲、沿海有雨、

體育組

萬國足球初賽中華勝猶太一球

▲英格蘭勝德國五對一
▲蘇格蘭勝俄國九對一

昨日上海萬國足球賽、舉行初賽、與賽者共有三組、一組英格蘭與德國、在跑馬廳西捕球場比賽、由Renwick氏爲裁判、結果爲五與一之比、英格蘭勝、一組蘇格蘭與俄國、在跑馬廳S.F.C.球場比賽、由Nadar氏爲裁判、結果爲九與一之比、蘇格蘭大勝、一組中華與猶太、在中華棒球場、三時起賽、由I.Leilao爲裁判、李思廉・吳邦偉爲巡邊員、猶太得選擇球場之優先權、擇定順風向南、中華隊則先行開球而對逆風、

中華隊前鋒線、以戴麟經・黎寶駿・葉小培・陳鎮江・鍾連基數人皆因受傷未愈、陳鎮和又因事離滬、未能如意排列、故只得暫爲移動、而另添數人、以作應付之計、故成績欠優、既少聯絡、又欠迅速、故結果僅以二對一之比戰勝猶太、實非常危險、

上半時、猶太隊中堅Moalem在罰球區內、犯用手觸球規則、被罰十二碼、中華隊由隊長李惠堂罰踢、一舉足、球即應聲而入、中華隊遂以此而勝一球、中華隊除此之外、在上半時間別無攻進、雖有左翼畢鴻仁、左內鋒李惠堂、常常傳球入中、造成良機、因中間不能聯絡、未有成績、結果爲一與〇之比、中華勝、下半時、中華隊進攻、略較上半時急烈、但前鋒線依然缺少聯絡、其中雖有李惠堂畢鴻仁在左面竭力進占、而幸以中央如若無人、故仍未見起色、後由右外衛毛志恒傳前一球、被李惠堂接得、李略行盤旋、即行攻門、球由地上斜向球門、猶太守門員即外出、意欲阻攔此球、不意球去略斜、未能擋止、在此之際、中華隊左翼畢鴻仁、飛奔直前、即將球輕輕一踢、球即入網、中華隊遂勝二球、至最後十分鐘前、中華隊中鋒彭華興、在罰球區域內、犯用手觸球規則、被罰十二碼、以此結果遂爲二與一之比、中華隊勝、觀昨日之比賽、猶太隊係西人隊中之二等球隊、中華隊故能幸勝、若欲與英格蘭・蘇格蘭、恐難支持、蓋昨日英格蘭與德國之比賽、結果爲五與一之比、蘇格蘭與俄國之比賽、結果爲九與一之比、已可知英格蘭及蘇格蘭之成績、惟希中華隊球員、各守傷者、務善爲調護、未受傷者、尚須努力練習、以便屆時比賽、不致失敗、

又觀昨日之比賽、中華隊隊員中、前鋒線以畢鴻仁李惠堂二人爲較佳、萬觀與較次、彭華興爲最劣、觀彭之於昨日比賽、非特無功、而反有損全體之聯絡、何春輝實爲守門之良材、昨日中華隊苟非何君担任守門、則中華隊昨日未能必勝、梁玉堂與毛志恒昨日均竭盡心力、梁君於奔跑之勇猛、雖路遜於毛、而供給前方與位置之奔跑、確較毛爲優良、總言之、昨日之後衛均佳、而前鋒線則欠優良、

今日棒球場之足球慈善比賽

▲上海埠際隊與其餘上海混合隊

上海紅十字會醫院年服務社會、成績卓著、茲以經濟缺乏、特託牛醫生轉請體育協進會、以足球慈善比賽、體育協進會方面、爲事關公益、毅然應允、茲定於今日下午三時在中華棒球場舉行比賽、所有一切收入、均補助紅十字會之經費、

今日比賽、係上海埠際隊與其餘上海之中西混合隊、此二隊之實力、爲上海僅有之二隊、陣線已登前報、

今日之比賽、門票分二元一元五角三種、位置均有分等、

今日之比賽、裁判員已請定徐振東、巡邊員亦已請定李思廉吳邦偉担任、

樂華籃球隊昨日敗於美公

▲因無勝負延長五分鐘比賽
▲結果爲三十六與三十四之比

樂華籃球隊、在海上稱雄者、已非一日、不意昨晚該隊、竟以三十四與三十六之比敗於美國公學、

昨晚六時起、樂華籃球隊與美國公學籃球隊在中華籃球房作友誼比賽、由徐振東爲裁判、上半時結果爲二十二與二十八之比、美公占優勢、至正式比賽終了時、爲三十四與三十四之比、勝負不分、後依籃球比賽規則、延長五分鐘比賽、致結果爲三十六與三十四之比、美公得勝、

論兩隊向日之成績、樂華實較勝於美公、而反見失敗、蓋因樂華隊、近日少練習欠純熟之故、美公隊則近日練習頗勤、進步甚速、

昨晚起賽後、實力平均、難分高下、故分數始終相差不多、上半結果、僅多四分、下半時樂華隊竭力進攻、分數則亦漸漸與美公隊接近、至正式賽終了時、爲三十四與三十四之比、勝負不分、以此延長五分鐘比賽、在此五分鐘內、雙方比賽、劇烈非常、步步緊守、均不肯稍讓、相持不分勝負者約三分鐘、後美公中鋒縱身前進、擲進一球、得二分、美公乃以此而得勝、

論昨日之比賽、樂華本可得勝、而其所以致敗之由、實由於上半時陣線排列不佳、蓋該隊隊長李祖瀛、已成過去人才、不能參與劇烈之比賽、昨晚上半時、李君身任右衛而頗多錯誤、幷與左衛倪光爾不能有所聯絡、如上半時即將沈昆南列入、以記者意見、樂華亮能得勝、

樂華之李大宸、球藝頗佳、對於傳球聯絡間、實爲樂華隊之中樞、樂華隊如失此人、成績必然大退、觀其昨晚下半時猛力進攻時、進退有序、指揮如意、實不愧爲籃球界之健將、而名不虛傳也、左衛倪光爾、昨日上半時、以李祖瀛不能互相聯絡、亦未能有優良之表演、但下半時與沈昆南合作後、則二人之成績、頗爲優良、

新舞臺　假座四馬路浙江路口第一台　▲日戲　五園　反串兒女新家紡棉花　七本濟公活佛　▲夜戲　乾坤宇宙瘋

共舞臺　▲日戲　挑提八戒　華放盜馬　車曹魏鈴記　▲夜戲　勝資台招親

大舞臺　二馬路大新街西　▲日戲　一本狸貓換太子　二本狸貓

北京大戲院　北京路貴州路口　電話中央七一〇　鐵血男兒

新愛倫記星影戲院（海甯路中市）　今天日夜開演　羅克　大王球

愛普廬影戲院　今日日夜開映　亂世忠臣

世界大戲院　北四川路虬江路口　電話北四一〇五　今天日夜開演　羅克（提賭拍賣逃犯）　泡洛卓別麟

上海大戲院　北四川路虬江路口　貧富階級

金星大戲院　北四川路橫浜橋　今天日夜開演　名金奪標記

卡爾登影戲院　今日日夜開映　風塵三俠

恩派亞影戲院　今天日夜開映　夢裏英雄

中山大戲院　今天日夜開演　小朋友

萬國大戲院　大力士救孤記

通洛影戲院　今天日夜開映　忠孝節義

中央大戲院　今日日夜開映　西遊記

中華大戲院　今天日夜開映　紅線女　漢母　娘

卡德大戲院　今天日夜開映　提賭拍賣逃犯

共和影戲院　今天日夜開映　麥歷大險洲記　加演　滑稽大闖笑片

虹口大影戲院　今天日夜開演　粉飾美人

新中央影戲院　今天日夜開演　梯梯其其

奧迪安大戲院　北四川路　今天日夜開映　香閨醋味

新世界　金文弼絕技　飛武團絕技

商場行市

◉昨日釐拆均跌

▲洋厘　昨(星期六)日釐市，跌至又盛，終日同爲七錢二分八釐半，較前日計跌一釐，公會內交易鮮少，供過於求，因夏曆年關將近，各埠需要缺少，已無運往，而來源尋江及內路稍有進滬，以資結束，各銀行如麥加利進倉五萬元，滙豐出倉十萬元，中行出倉，竟有一百萬元，江南小角已減半分，計六錢五分五，廣角則加二釐五，計六錢四分二釐五，小同行做開銅元回短一千文，計三百五十五千文，衣牌二千五百八十六文，小去十一文，角坯二百廿八文，貼水三十一文，

▲銀拆　昨(星期六)日各銀行半天辦公，收款二百餘萬兩，各莊進出不鉅，滙豐出倉四十九萬兩，中行出倉一百五十萬兩，華商用度微末，銀拆平平，上下午同爲五分，轉賬五分，銀行掛牌五分，比上日減小一分，又麥加利只售與中行大條三百十二條，

◉內滙大多趨張

▲廣州宜興略降

昨日華商銀行公會報告各省滙市，大致趨漲，浙江各屬亦均見升，惟廣州宜興則降，計北京洋滙一千〇十三元半，天津一千〇十三元半，各加三元半，銀滙未更，濟南一千〇十三元，加一元，青島一千〇十三元，加五元，烟台一千〇〇七元，加三元，徐州一千〇〇九元，漲一元，清江浦一千〇〇六元，加一元，蕪湖一千〇〇六元，加一元，漢口洋滙一千〇五十元，竟又加上十二元，宜昌一千〇五十五元，加十一元半，銀滙如前，杭州一千〇十四元，加六元，紹興·湖州·嘉興·嘉善·寧波各加三元，同爲一千〇十五元，海門一千〇十元，加二元，餘姚一千〇十五元，加二元，硤石·餘杭各升三元，同爲一千〇十三元，廣州六十七元，已減半元，宜興一千〇〇三元半，降一元，餘無變化，又中行天津銀匯一千〇六十六兩一錢五分，如前，漢口一千〇三十一兩八七五，降去一八七五，

◉外滙暗盤趨佳

昨日外滙掛牌均與上日無異，惟意大利長十五元，計一千四百四十五利拉，瑞士長五元，計三百廿六元，不於銀行內盤，英美日等滙趨勢見佳，早市即好，嗣後趨鬆，午刻同穩，結果較上日計英金縮〇六二五，美金較一二五，日金加二五，華商金業中大致拋出日金二百餘萬元，銀行買氣不弱，英金僅數萬鎊進出，美金不若前天之盛，計住友於晨間售出大連十萬元，價七六八七五，三井買日金十萬元，價七七二五，朝鮮大陸出十五萬元，價同上，台灣買十萬元，價七七一二五，又買廿萬元，七六八七五，正金買卅萬元，價同上，三菱買十萬元，價七七，金市況平平，初漲後跌，計有二兩餘回旋，結果尚減二錢，套頭者買進而賣出者不少，人心未定，乃罷工風潮甚烈，故殊難起色耳，

▲英滙　揭佈未更，計二先令六辨士半，惟內盤似佳，半日間計有一八七五上落，交易不濃，三月份初二二個七 十〇六二五，以後二個七 十二五，旋又回軟，午收二個七辨士一二五，買價二個七辨士一二五，嗣後十辨十三 一二五，午收二個七辨士一八七五，下午無市，

▲美滙　揭曉仍爲六十一元七五，內盤略好，計有三七五升降，交易稀少，三月份初結六十二元八七五，後爲六十三元一二五，午刻六十三元，進價六十三元，嗣後六十三元三七五，收市六十三元一二五，

▲東滙　掛價勿更，計七十九兩二錢五，內盤見堅，惟二二五漲落，華人拋出二百餘萬元，以套標金，三月份初結七七一二五，以後見低七七一二五，十一點左右七七，旋後同大一二五，收市七七一二五，進價七七一二五，掛牌後漸鬆七七一二五至七七，十一點時僅爲七六八七五，午時復平，七七，收市相似，

◉大條又縮一二五

昨(二十二)日據倫敦電訊，中印賣出市面平靜，大條近期已縮一二五，計二十六辨士一二五，(合英金二先令六辨士八七五)遠期縮一二五，計二五辨十九三七五，又紐約電，美銀價勿動，仍爲五角六分半，英對美加〇六二五，美對英勿更，同爲四元八角五分四三七五，日英降一二五，計二先令〇一二五，日美仍爲四元八角七五，倫敦先令加一二五，計二先令七辨士七五，又當日路透電，美小去〇六二五，日英降〇三一二五，神戶電十點後，日美出入價加〇六二五，日英加〇三一二五，

◉標金初漲後跌

昨逢星期六，金市向例祇有上午半天，大條來電近遠期均縮一二五，標金市況，甚爲平定，初漲後降，交易尚盛，業中出入不定，本泰永大等略有賣出，套頭之家，大致買進，以套出日金，約計三兩六七錢，而滙似乎趨佳，銀行買氣頗濃，約進日金二百餘萬元，英金僅數萬鎊，交易，金價自早市因大條見縮計好一兩，然美銀價未更，日英小一二五，旋降一兩餘，英匯揭曉，內部似佳，故漲一兩餘，是後轉鬆，人心猶虛，復降二兩餘，午收回好，計加一兩餘，結果較上日尚減一錢，二月份初開加大四錢，爲三百七十四兩五錢，後續漲至七十五兩二錢，住友曾售出大連七六八七五，復又降至七十二兩九錢，九點半開先令計三百七十四兩五錢，掛牌勿動，掛牌勿動，九點五十分回至七十四兩五錢，其時三井曾吸進日金七七二五，朝鮮大陸售出七七一二五，十點後神戶電日美已加〇六二五，日英六〇三一二五，故又好起南新，十點二十四分計七十五兩四錢，手後忽逢麥歎，台灣買日金七七一二五，三菱買七七，既而正金台灣買七六八七五，並聞又有發生罷工風潮，十一點〇二分降至七十二兩一錢，一點曾仙合可結二個七辨士一二五，奮與銀行者二個七辨士一二五，入後套頭者買進，市面易平，日金可賣七七，十一點二十五分計七十四兩一錢，十二點〇六分復降爲七十三兩七錢，稍有賣戶，時又加爲十四兩，迨十二點半開市，收盤價三百七十三兩九錢，比上日小去二錢，僅半日之間，最高低相差三兩三錢之譜，登帳一二月份三百七十二兩，三月份七十三兩，補水三百七十二兩，與標偏金每兩加半元，計合洋五十一元半，

◉華商證券交易所昨日市況

昨(廿二日)華商證券交易所整理各債期貨市況，以七長進出較多，整六祇後市略有交易，總計期貨成交數爲二十七萬五千元，中七長二十四萬元，整六三萬五千元，整六二萬元，現貨亦於下午開出，計成交七長一萬九，整六二千元，卒各債市價，約頗堅挺，蓋以市上人氣尚佳，漸見回好，整六一月期爲八十元〇八角半，比前日大四角五分，二月期亦於收盤時做開一次，爲八十一元八角，亦較前好起三角，七長一月期最初開出爲六十八元，收盤爲六十八元三角，比之前日略大二角，二月期爲六十九元三角半，較前大三角，九六糾紛，迄今尚未解決，各方仍相持不下，昨總商會及銀行公會，均開會討論調解，但亦尚未有若何結果，

◉年關將屆絲市不動

▲絲頭乾繭亦完全停滯

昨日星期六，本埠洋莊絲市，繼續停滯，綠各歐莊對於絲頭下脚，雖有補空之進胃，而抑價仍力，華商不願受其操縱，成艸所存各貨擔任不動，已有明星期停頓，繭廠方以貨主堅持，均無進意，洋莊絲經，海外電報不，華洋兩莊昨日均無談判，現昨祇上午半日市面，絲經絲頭乾繭，交易經濟停滯，廠白黃經，各華絲商現均預備結束，陰歷年內，滬瓦絲貨市面，竊恐從此停頓，

▲橫濱　二十二日電通電，生絲現貨，值此存底稀薄之際，賣方拋意，因而清淡，三井日本生絲兩家，則正物色相當之貨，市況因呈緊張之狀，絲頭市況，內地紡織會以操業短縮問題，如果實現，行情難免下跌，故日下漸形軟化，歐郭二五三號一〇九掛稍有進意，前途警戒，談成無多，

◉期棉又趨平疲

昨廿二日紐約棉市，初以氣候不佳而漲，但後以多頭了結及週末統計利於賣方而跌，計各月期價小去一至二個磅音，現貨不動，利物浦棉市，三月期大·一一辨士，十月期大·一〇辨士，現貨不動，孟買棉市，以無人賣出而漲，計中茄爾大二羅比，奧姆辣大一羅比，勃洛去大二羅比，大阪棉市，只五月期大五分，七月期小五分，餘各不動，本埠棉市概況，益形沉靜，惟期棉以美棉平疲及賣戶較增而稍疲，紗布交易所前市人氣極平，只五月期小五分，後市各月期各小去五分至一錢，共成交一萬九千擔，茲再將各月期價列後，

月期	上月價	末價
一月期	二八·〇〇	二八·九五
二月期	二八·九〇	二八·九〇
三月期	二八·八五	二八·八五
四月期	二八·八五	二八·九〇
五月期	二九·一五	二九·〇〇
六月期	二九·三〇	二九·二五

現貨市況，則益形沉靜，預貨計浦州花八百包，餘姚花一百五十包，陝西花三百包，南市出數五萬斤，北市三萬斤，收價同前，茲將現開各花價列後，

花名	進戶	數量	價
陝西花	中豐進	二〇〇包	價二八·七五
又	陝公茂進	一〇〇〇包	價二八·〇五
餘姚花	廣豐進	一〇〇〇包	價二八·六〇

◉紗市進退兩難

▲現紗　昨日(星期六)現紗，交易因少，市况亦平，昨日江西帮進十二支金鷄十六支水月地球二十支水月等牌二百包，油頸真東內港野鷄天津漢口寧波等帮進十支大寶乘鵝三鹿十二支人鐘十六支豐年大雞日光藍鳳水月二十支豐年碼台水月立馬雲鵬寶光四十二支陽鶴等牌二百五十包，賣價日紗略小二錢五，茲列市價如下，

支數	牌名	價
十支	大寶	一一六·二五
又	乘鵝	一一八·〇〇
十二支	三鹿	一二〇·〇〇
又	人鐘	一二四·六〇
十六支	豐年	一二五·七五
又	大雞	一二七·五〇
又	日光	一三〇·二五
又	藍鳳	一二二·〇〇
又	水月	一二九·〇〇
二十支	地球	一二八·〇〇
又	水月	一三〇·二五
又	豐年	一二七·五〇
又	碼台	一三五·〇〇
又	立馬	一三三·〇〇
又	雲鵬	一三五·〇〇
又	寶光	一三三·〇〇
四十二支	陽鶴	一三四·五〇

▲期紗　紗布交易所十六支人鐘標準以散客欲謀抵補，而棉市消息又佳，致市況頗有鎮定氣象，三品電訊不佳，漠然視之，惟後以人心不佳而轉軟，午後市況，無甚榮辱，賣買雙不起色，但形勢頗爲平穩，結果平平，共成交八千一百包，茲將收盤市價列後，

月期	價	月期	價
一月期	一二七·〇〇	四月期	一三〇·〇〇
二月期	一二八·〇〇	五月期	一三〇·九〇
三月期	一二九·〇〇	六月期	一三一·八〇

▲大坂　二十二日電通社電云，棉紗現貨，川口帮雖有進意，爲數極微，其餘一般買戶，則絕無叫買之聲，人氣疲軟，遂於極度，行情因三品跌落，亦呈疲勢，中等二十支叫價百九十八，本日成交者計有白鶴二十支三百三十七元，明治四十二支三百三十二元，三馬二十支二百三十七元，攝津十六支百八十五元，又布市因三品疲，各貨均跌去五分五枚，朱子三四月期以二角八分一成交少許，

◉粉價結果衰落

▲市場交易昨日爲止……丁卯正月初六日開市

▲散戶結束轉賣因與美滙消長有特殊關係

一年來麵粉市況，已於昨日作最後之結束，一般客帮咸料年內市勢可不致發生問題，乃結盤開出，大出意料之外，消息傳播，莫不稱奇，綜數日來各月份市勢，大致均祇一分上落，而廠家似在暗中收進，先後計有四十萬左右，市價頗穎維持不動，即昨日上午亦然，及下午初開，近期尚無足述，不意遠期突跌一分，市勢以此一沉，迨後各月份遂至不可拾地位，查實出方，係客星散戶，表面固因市場交易之末日，實際因與美滙消長，故此漫無限制，均力了結轉賣，而廠家則接受，此種良好機會，殺價抵補，所以交易頓旺，實買驟增，市較昨計本月份跌一分，正月二月份各跌一分，三月份跌二分二釐半，收盤本月份二兩三錢六分七，正月份二兩三錢八分一釐半，二月份二兩四錢另五釐，三月份二兩……有一年來成交之盛衰，容另作具告，

商情一覽

金融

◉國外滙票

一月二十二日(星期六)市

名目	價
上海電匯至倫敦	二先令六辨士半
銀行四月期	二先令六辨士七五
銀行遠期	二先令六辨士七五
四個月期	二先令八辨士
四個月期	二先令八辨士六二五
六個月期	二先令八辨士八一五
上海電匯至法國	一千五百五十五佛郎
上海電匯至法國	一千六百十八佛郎
四個月定期	一千六百十五佛郎
上海電匯至紐約	規元一百兩計美金六十一元七五
四個月期	美金六十一元二五
上海電匯至香港	八十二兩五
上海電匯至印度	十規一百三十六盧比
上海電匯至小呂宋	一百五十二披索
上海電匯至新加坡	一百規元坡洋十一元
上海電匯至東京	七十九兩二錢五

◉各國票價

錢莊做開外幣五點鐘市價

名目	價
一千元新票	買三七二兩二錢五分
五萬元老票	賣三七二兩二錢五分
五萬元老票	買四七二兩五錢
五百元每萬枚	賣四二五兩
二十五元每萬元	買九二兩
金元每百票	賣十一兩
二百票每十萬	賣二兩
法郎每元	買八兩
克朗每元	賣一元〇七
新加坡票每元	買一元〇二
香港鈔票每元	賣〇八分

◉國內滙兌

▲銀行公會報告各省滙市

地名	種類	價
北京	洋元	一〇一三·五
天津	洋元	一〇一三·五
漢口	洋元	一〇五〇·〇
宜昌	洋元	一〇五五·〇
重慶	洋元	一〇三八·〇
成都	洋元	一〇六五·〇
萬縣	洋元	一〇三三·〇
濟南	洋元	一〇一三·〇
青島	洋元	一〇一三·〇
保定	洋元	一〇一三·〇
天津	銀元	一〇六六·一五
南通	洋元	一〇〇七·〇
鎮江	洋元	一〇〇二·〇
清江浦	洋元	一〇〇六·〇
宜興	洋元	一〇〇三·五
成都	洋元	一〇六五·〇
萬縣	洋元	一〇三三·〇
杭州	洋元	一〇一四·〇
江陰	洋元	一〇一〇·〇
安慶	洋元	一〇〇五·〇
溫州	洋元	一〇〇〇·〇
寧波	洋元	一〇一五·〇
嘉興	洋元	一〇一五·〇
湖州	洋元	一〇一五·〇

名目	買	賣
英金票每元	一元〇四分	一元〇四分八
英金鎊每鎊	二十元	二十元
荷蘭票每元	一元五分	一元五角
英金四開每個	十八元	十八元
美金四開每個	十元	十元
坎拿大票每元	一元	一元
印度票每盧比	九分	九分
菲律濱票每元	一元〇五分	一元〇四分

◉銀洋錢市

早市開出行情：江南小洋六錢五分五，廣東小洋六錢四分二五，銅元三百五十五千文，衣牌二千五百八十六文。

午市開出行情：江南小洋六錢五分五，廣東小洋六錢四分二五，銅元三百五十五千文，衣牌二千五百八十六文。

食品

◉滬南米市

昨日滬南各米市價如下（每石）：常熟白粳十五元五角至十六元八角，又現高白粳十五元六角至十六元二角，又常高粳元十五元五角至十六元。

◉金市

名目	價
現貨標金	三百七十一兩
大條近期	二十六辨士一二五
大條遠期	二十五辨士九三七五
英·美	四元八角五分四三七五
日·英	二先令〇一二五
日·美	四十八元七五
英滙	二先令六辨士半
美滙	六十一元七五
日滙	七十九兩二錢五

三月期標金開盤三七四·五〇，其後高至三七五·二〇，小至三七二·九〇，收盤三七三·九〇，登賬三七二·〇〇，補水三七二·〇〇。

◉現貨麵粉

[illegible]

◉滬北米市

[illegible]

◉華商紗布交易所市況

[illegible]

◉上海證券物品交易所

[illegible]

◉上海華商證券交易所

星期六　二十二日 第一定期行市

名目	期別	價
七年長期	一月期	六十八元
又	二月期	六十九元三角
整六	一月期	八十元八角五
又	二月期	八十一元八角

◉上海麵粉交易所

[illegible]

◉蘇州金市　◉蘇州錢市

[illegible]

◉本廠粗料　◉無錫雜糧　◉無錫米市　◉無錫錢市　◉無錫金市

[illegible]

船期

▲進口輪船報告　▲出口輪船報告　▲寧波班　▲長江班　▲北洋班　▲福州班　▲外洋輪船報告

[illegible]

拍賣類

瑞和洋行　禮拜一拍賣

上等紅木傢私

念一號（即禮拜一）下午三點鐘在漢口路十號本行拍賣　內有雲石八仙棲面及影木天然几大菜桌·沙發·書桌·琴桌·各式椅凳·床·衣櫥·各式門角書櫥·茶几·帽架·大鏡·茶几·鏡面·洋式面盆架·湯鼓·花凳等，計五十餘件，另有張元春製紅木茶几大椅，均係上等堅固之品，欲購者請先期駕臨本行觀看可也

利紀生洋行　禮拜一拍賣

飯店

號於廿二日上午十點鐘及下午二點半鐘在四川路A字七十三號拍賣　賽銀器具又刀叉·大鋼琴·山架·酒櫥·花架·寫字檯·檯面·帽架·架·大衣架·鏡檯·書櫥·毯·絨地毯·水汀·傢私·單雙床·銀箱·鏡檯·大號新汽車·及以各樣等細物，不及細載

魯意師摩洋行　禮拜二拍賣

住宅

准於二月念二日禮拜二在巴子路四十號一念號百拍賣　計開　客堂間器·應大木·琴·臥房書房·房·傢·一·浴·房，洋一·不一·貨

瑞和洋行　禮拜二拍賣

住宅

准於念五日上午十點鐘在文義路第二五十四號房屋內拍賣　計開　大菜檯·洋琴·大鐵床·衣櫥·衣架·地毯·絨毯·大鏡·山水·玻璃·酒櫃·熱水汀·銅器·什物等·其他不及細載，一大有意購者請先期駕臨看可也

鋼板洋琴　留聲機器　收音機　無線電

全昌

近視　老花　驗光　眼鏡　每付一元

上海三茅閣橋西首愛多亞路一四八號

君推動之但而氣廠能使其電發熱

工部局電氣處樣子間

南京路念六號

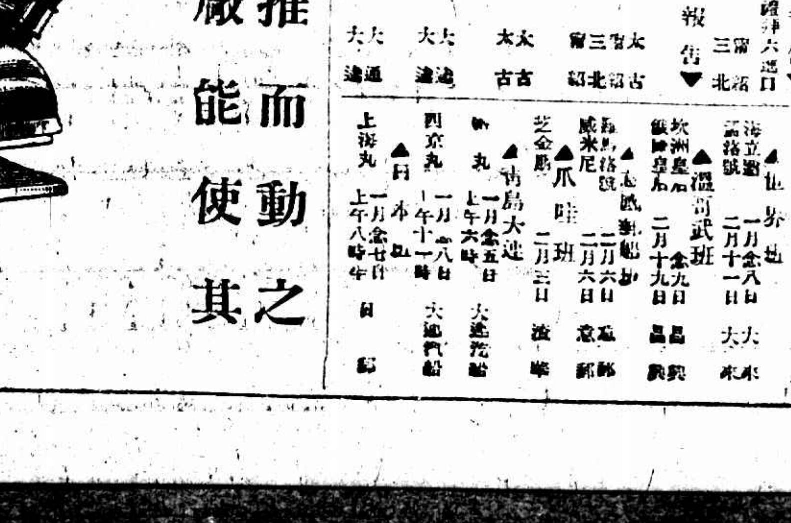

小時報

諸文　新發明眞正國貨避難用品（上）

（松廳）

民國十六年來。無歲不戰。無地不戰。藥雲彈雨。到處瀰漫。大好河山。竟無一片乾淨土。凡我國人。誰無田園。誰無家室。戰端一啟。欲逃則難覓安全之地。欲留則又多危險之虞。而況一度遷移。舟車則患人滿。房屋則苦價昂。在資產優裕者。尚可勉強支持。若貧況中常。即未免躊躇滿志。桑土之綢繆無計。桃源之避隱爲難。全國人心。無不同此感想。本公司有見於此。爲避難同胞謀免除困難起見。特製就各種新式器具。廉價出售。以冀普沾利益。所有品名。開列於後。欲購從速。幸勿失此良機。

㈠定心鎮膽丸。近來時局益紛。戰爭之禍。隨時可以爆發。凡我同胞。心胆怯弱者居多。一遇風鶴之驚。立時倉皇圖逃。有儳焉不可終日之勢。非特情形狼狽堪憐。且每因此而發生意外之禍事。欲免此弊。急宜購服本公司特製之定心鎮膽丸。此丸經中西醫學專家發明。所用藥料。均極珍貴。而其中主要部分。係采用最強壯最凶猛之活老虎心肝一付。獅子豹子膽各一個。又活捉慣在教場（平日操練中之場）麻雀若干隻。剝皮去毛。將雀身煅灰存性。併入以上各藥。蜜和爲丸。隨身攜帶。如遇警信來時。一服此丸。即能心膽立壯。絕不驚皇。即戰聲已開。槍炮聲密如擂鼓。亦祇同元宵節孩童燃放花砲。而游戲視之。若驚心動魄之謠言。更不足置慮。似此藥性之靈驗。誠有不可思議之魔力。際茲恐慌時代。自宜多多購備。切勿惜小自誤。

㈡測驗吉凶表　趨吉避凶。人情之常。苟有危難。自當預避。所謂知命者不立于巖牆之下也。顧何處爲吉。何處爲凶。何時宜趨。何時宜避。此等判斷力。決非尋常人所能備具。而況戰禍之來。變化莫測。以爲其地可獲安全。而孰意竟遭禍難。以爲其地必罹兵燹。而居然幸免危險。且慮其禍必延長。而忽然速了。料其戰可和緩。而勢忽緊張。其機兆既推測難從。則行止自避移難定。此亦避難者最困苦之一事也。今本公司製有一種測驗吉凶表。其式與普通所用之寒暑風雨表。大略相同。惟玻管中不用水銀等藥物。而以善於挑撥播弄之議員政客之心血代之。又由心理學與催眠術專家施以種種神秘作用。凡備有此表者。於戰事醞釀時代。究竟將來作戰時地勢之遠近。時間之久暫。區域之大小廣狹。均可就表中預測之。事勢明瞭以後。應如何選避之處。自然易定方針。決不至如暗中摸索之求免禍而反遇禍矣。

人海之潮

（碧梧）

江海之中。無不有潮。潮之大小。時有不同。有時潮之來也。紆徐和緩。水量雖增。而仍波平浪靜。操舟之人。苟趁潮之勢。可得迅速前行。但有時潮之來勢。奔騰澎湃。凶猛怖人。潮頭立如山。水流翻騰欲沸。於是覆舟溺人之慘劇。層出而不窮。

吾以爲社會間亦有潮焉。譬之新發生一事。初祇限於一地。繼即蔓延地方。終月偏及各處。其情形殆如江海中之潮轉瞬間奔瀉千里也。此社會上之潮。或則來勢紆緩。於人無傷。人若適應潮流。更可蒙受裨益。或則來勢湍急。使人頓感不安。甚且社會狀況爲之混亂。人心因以恐慌。而產生種種不測之事。此又如江海中之潮來時有緩急之不同也。

此種社會上之潮。殊無一適當之稱謂。名之曰人海之潮可乎。

霍萊塢諸明星之娛樂

（柏哲）

卓別林氏則擅賽跑。常從皮佛萊山渠之宅第出發。跑往攝影場。其自備之汽車。則祇爲之先導。有時因沿途觀者甚衆。或相奔走疲乏之時。則入汽車疾馳以去。卓更精游泳術。時往海濱浮沉作樂。有時並與范朋克夫婦作擊球等運動。

電影皇后曼麗畢克福。酷嗜騎馬。頗精是道。伊夫范朋克。爲銀幕上英武之王。當然亦嫺此術。據曼麗云。渠二人每於星期日之早。五時即起。策騎遨遊於皮佛萊山下。興闌歸來。午餐甫罷。更相將攜手作游泳之戲。彼等現正經營一新邸。窮極奢靡。並擬于宅畔闢一網球場及哥爾夫球道云。

湯密克斯氏。爲銀幕上唯一之騎馬好手。於庭園中。亦有許多運動設施。最特別者。厥惟跑馬山。道中架有許多竹籬。用以作跳欄之練習。其夫人亦常隨之同遊。馳馬之術。完全得自其夫所授。現亦成爲銀幕上之擅騎女子。

諾稀明星波士頓開頓之家中。闢有射箭場。波氏常事練習射箭之術。尤愛棒球。其公司中有一棒球隊。波氏爲之長。每與人比賽。十九能獲勝利。

約諸明星作野外之運動。每屆星期日。葛雷菲斯公園內。衆星輒聚集。若劉可台。伯斯式。披林。孝萊。開塞林。愛迪瑪。傑而伯脫等。其運動時間。多自於晨間九時開始。午後一時。乃同至琵琶家游餐。

每年冬季。爲游戲之大活動時代。霍萊塢諸星。皆往冰天雪地之納維大。大熊湖。慈菇湖。加拿大等處。舉行種種娛樂。如滑雪橇。溜冰等。慈菇湖畔。業業之蓬帳。皆爲各星之臨時旅舍。若羚意斯東。羅傑而斯氏。豪興尤甚。即在身季。亦常蒞是地。

加他李拿島。Catalina Island爲冬季唯名之遊獵地。明星湯密克斯等。輒往彼處行獵。且有住宅在島上也。

大輪會

六期　第三篇

年關

碧梧

欣之頓了一頓。接着又說。我們本是很要好的朋友。這幾句話。是他前幾天親口對我說的。那時我並未向他借錢。他決不會在我面前有意裝窮話。一定是實在的。那末到了這幾天。他自己向各處借錢。還來不及。那裏肯借給我呢。也許他現時心中的焦急。再遠甚過我呢。倩雲道。這樣說來。這一路是一定走不通的咧。你想想看。還有別處可以設法嗎。欣之凝神想了一會。纔道。祇有劉南蓀那裏。還可得上去開口借錢。他雖也不是有錢的人。但在外面很活動。既得到錢過年。也許肯替我轉借。倩雲道。那末你就去走一趟罷。倘能辦到。這一件事。不是就完全解決了嗎。欣之點頭稱是。

次日一大早。欣之便去到劉南蓀家中。恰巧南蓀並未出去。二人見了面。南蓀就嘻嘻的道。你這般老早的跑來尋我。可是約我今晚吃花酒嗎。欣之勉強也笑着答道。年殘歲暮。那裏有吃花酒的閒情。而且也沒有那閒錢了。我今天來尋你。却是要和你商量一件事。我年下還缺少二三百元。想向你暫挪一下。因爲我有一筆人欠的款子。未能如期收到。這兩天銀根又緊。我本不提防有這一着。所以一時騰挪不來了。你倘肯幫我一個忙。正月過後。我定可奉還。說到這裏。便凝視着南蓀。只見他臉上的笑容。立刻消滅了。露出很冷峻的神情。淡淡的道。向我借錢嗎。哈哈。這可巧極了。我正因年下欠款。今天特地起了個早。想到你府上去。和你暫借幾百元。不想我還未出門。你到先趕來了。這真是窮鬼碰着窮鬼咧。說罷。又哈哈的一陣笑。這笑聲却很尖銳刺耳。欣之知道他這話必是託詞。便又很誠懇的向他商量。商量了好多時候。南蓀始終說沒錢。自己還得向別人去借。神情之間。並露出不耐煩的神氣。似乎不願和欣之多說一般。欣之也明白人。豈有瞧不出聽不出的道理。明知再和他說。也無用。但想他這個人真太可惡。借不借。是不成問題的。不該拿這種神氣來對我。便道。我記得上星期日的晚間。你約我去賭錢。我同說身邊沒有錢。恕不奉陪了。你很慷慨的說這個不打緊。我借給你好了。你借錢給我賭。到出之自願。我向你借錢過年。你到不答應。難道賭錢的事。比較過年重要嗎。南蓀冷笑道。我要你陪我賭。纔借給你。橫豎不怕你不如數還我。至於你過年這件事。和我絕無關係。我何必多管閒事。欣之聽了這幾句話。覺得他這人太無道理了。再和他說下去。不知他再要說出甚麼不中聽的話來。便站起身。略爲向他點了點頭。怒沖沖的走出他家大門。

社會小說　魔海（十八）

（潄六山房主人）

第四回　眞做作房中誅祟煞　假糊塗暗裏送秋波

袁瑤伯這般想着。不覺心平氣和了許多。又說。虎山的薜蘿樹。我却沒有看見。也不能一定說他沒有。你既自家見過。料來不錯的了。這裏的任九先生。是我的親戚。極愛朋友的人。你們兩位得大家關照關照。俞半仙聽了。明知道袁瑤伯的口風鬆了。心上總得寬舒。連忙諾諾連聲的答應。是是是。只求你老人家關照些。袁瑤伯點一點頭。顧德山也說我們只管在外面混碗飯吃。袁大人多照應些。袁大人貴寓那裏。我們改日過去請安。袁瑤伯道。我住在歐美大旅社。你要去談談。很歡迎。請安倒不敢當。任老九看着俞半仙的神氣。在三言兩語之中。平空就變出一種態度來。對於袁瑤伯十分恭順。心上詫怪得很。摸不着頭腦。只是望着袁瑤伯發楞。俞半仙碰了這許多釘子。自然也覺有些存身不住。就拉着顧德山告辭走了。任老九送了幾步。就不送了。回過身來。忙問袁瑤伯你如何認識這個姓顧的。他姊姊又是什麼人。袁瑤伯不覺一聲長嘆道。這件事說起來。話長得很。回想當年。舊遊如夢。那時不過是小孩子鬧頑皮罷了。說起袁瑤伯來。原是個世家公子。才名藉藉。要算得清華。十七歲上。他老太爺不在了。就跟着他太夫人到蘇州寄寓。後來娶了個夫人柳氏。夫妻倒也和睦。但是五六年來。沒有生下一個孩子。他太夫人抱孫心切。到處祈求。也沒有效驗。這一天。來了個抽牌算命的女人。替一個梳頭娘姨算了一個命。靈驗得了不得。從他說父母說公婆說丈夫說起。直說到不關緊要的小事。沒有一句不對的。又說你這要說兒子。你這個人是個鐵掃帚。一家的人。都要給你掃完的。這娘姨只有一個寶貝兒子。一聽自己要說兒子。嚇得口呆目定。急得眼淚鼻涕。一齊滾出。只說這便怎麼樣。我的阿壽。要有個三長兩短。我也不活了。情願我替了他罷。算命女人說各人的壽數。你如何替得他。還是待我算一算他的命。看看有救沒救。梳頭娘姨果然把兒子的生年月日。和他說了。他掐着指頭。算了一會。忽然直跳起來。口中說道。好了好了。恰恰五行有救。你的兒子。有了命了。梳頭娘姨登時眼淚鼻涕。一齊滾了回去。一霎時笑逐顏開。再三稱謝。算命女人說謝倒不用謝。只你兒子前世的娘。在陰間無依無靠的。非要把你兒子同到陰間去不可。如今只要紮一所小小的紙房子。再紮兩個紙人。算他的兒子。化些錠帛給他。也就罷了。

鼎新書局　歡迎新舊顧客　力謀推廣營業　舉行

誠實大贈送

特別聲明

諸君收到各貨倘與廣告所載有一不相符合可以包退還洋以示誠實無欺

看美術畫片　讀趣味小說

▲僅化極低廉之代價▲

▲可飽無盡期之眼福▲

賞心悅目　神志一新　怡情適性　樂不思倦

奉送一　十種名人眞蹟

奉送王石谷繪山水畫屏……四幅
奉送唐伯虎繪花鳥畫屏……四幅
奉送蘇東坡繪山水畫屏……四幅
奉送任伯年繪人物畫屏……四幅
奉送何紹基書楷體字屏……四幅
奉送俞曲園書眞蹟字對……一付
奉送何詩孫書眞蹟字對……一付
奉送陸潤庠書眞蹟字對……一付
奉送翁同龢書眞蹟字對……一付
奉送曾國藩書眞蹟字對……一付

剪此贈券附下印刷寄費洋一元二角即將上列十種名人眞蹟原班掛號寄奉如購二組以上者加贈紅樓十二金釵四幅或改琦楊妃出浴圖第一美人大張

奉送二　十種美女畫片

奉送鄭曼陀繪芳池垂釣圖……一幅
奉送丁雲先繪鶯思春圖……一幅
奉送丁雲先繪嫦娥懷古圖……一幅
奉送丁雲先繪高女思凡圖……一幅
奉送丁雲先繪天女散花圖……一幅
奉送謝之光繪桐陰小憩圖……一幅
奉送謝之光繪春閨吟詩圖……一幅
奉送謝之光繪拈花微笑圖……一幅
奉送謝之光繪憑欄幽眺圖……一幅
奉送鄭曼陀繪紈扇之圖……一幅

剪此贈券附下印刷寄費洋一元二角即將上列十種廿二套彩色精印美女畫片原班掛號寄奉如一次購二組以上者加送最大號風景畫片一張可配鏡架爲名畫多購多送

奉送三　五彩戲屏六種

奉送精繪水滸傳人物畫屏……四幅
奉送精繪三國志人物畫屏……四幅
奉送精繪精忠傳人物畫屏……四幅
奉送精繪紅樓夢人物畫屏……四幅
奉送精繪封神傳人物畫屏……四幅
奉送精繪西遊記人物畫屏……四幅

剪此贈券附下印刷寄費洋一元二角即將上列六種五彩戲屏原班掛號寄奉如購二組以上者加贈大號戲片十張

奉送四　吉彩畫屏六種

奉送精繪二十四孝畫屏……四幅
奉送精繪漁樵耕讀畫屏……四幅
奉送精繪十二花神畫屏……四幅
奉送精繪二十四仙畫屏……四幅
奉送精繪百子全圖畫屏……四幅
奉送精繪福祿壽喜畫屏……四幅

剪此贈券附下印刷寄費洋一元二角即將上列六種吉彩畫屏原班掛號寄奉如購二組以上者加贈朱子格言一幅

奉送五　廿種言情小說

（書名列下）

愛情小說紅樓夢　俠情小說十三妹　豔情小說姊妹花　苦情小說雙鴛鴦　奇情小說分屍案
趣情小說百怪錄　幻情小說之[illegible]魔　賢情小說賢才樂　冤情小說青年俠　孽情小說自由女
悲情小說閨房鏡　慼情小說奸淫案　仇情小說仇情案　詭情小說美人計　薄情小說桃花命
宦情小說怕老婆　秘情小說十姊妹　虛情小說夢中夢　眞情小說新家庭　哀情小說紅粉劫

剪此贈券附洋一元二角即將上列二十種言情小說原班掛號寄上並附送精美書面一只節目情世界

奉送六　最新寫實　社會風流史

（摘列子目）

姦夫艷妾風流史　三角戀愛風流史　醋海風天風流史　珠還合浦風流史　二踐爭香風流史
重返故劍風流史　同姓戀愛風流史　計賺名媛風流史　一女三婚風流史　貞女殉情風流史
疑雲陣陣風流史　落花有意風流史　一簫雙鳳風流史　亂世鶼鰈風流史　姦娘咬舌風流史
懦夫懼內風流史　及姦自首風流史　寃鬼求親風流史　失戀自殺風流史　同命鴛鴦風流史

剪此贈券附洋一元二角即將社會風流史全書四冊裝一盒錦班掛號寄奉附贈五角優待券二張

◀注意▶如蒙併購以上六種書畫或選購各貨滿洋五元以上者除照送應得之贈品外再送閱本局出版之小新聞報全年以示特別優待

上海老西門大街蘭發里　鼎新書局啓

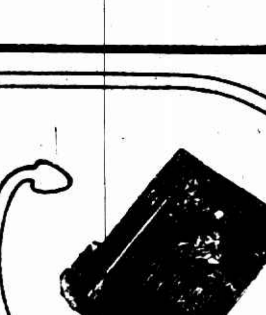

麥液餅乾

此餅乾易能消化　并助齒牙之易出

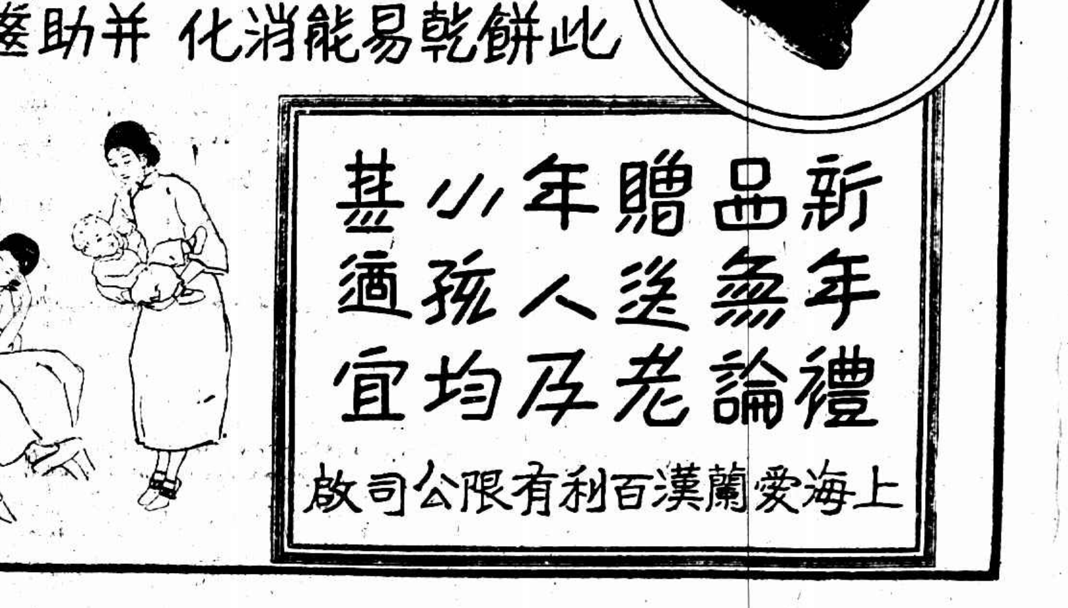

新年禮品無論贈送老年人及少孩均甚適宜

上海愛蘭漢百利有限公司啓

救梅毒

梅毒上爍口鼻，下爛生殖器，內侵臟腑，痛苦不堪，生命一息，

哈蘭七

內服　外搽　六零六

乃救梅毒之惟一聖藥，內服的擅清血解毒，外搽的擅拔毒生肌，二藥並治，立見內毒盡消，外瘡收口，雖生命一息，定獲起死回生，

價目　內服每瓶一元七角五分　外搽每盒一元　樣盒二角

上海四馬路中　太和大藥房總發行　各埠分店及各大藥房均有出售

有正書局珂羅版精印

徐青藤墨筆花卉

一冊九角

徐文別道陰盛中督書兵擒直諜人竹有行米此花花梅爲意
渭號人諸名胡浙記好徐皆圖物石逸章之冊荷豆等先之
字天青明生嘉宗辟渭奇海其山花超致書奇有花蹊頁生作
長池藤山有靖憲擊知計注善水卉超工得偉榴菊楮皆得

民國九年創刊

圖畫時報

一月二十三日 第三百三十七期 每星期日出版 Published Every Sunday

上海時報本館

徵求 本報徵求時事及遊藝娛樂照片有價值之畫如有合意者即行登載

今日本報共三張閱者注意

西安被圍時之慘狀

西安發生戰事陝軍與鎮嵩軍相持八閱月死亡不下數萬人直至去歲十一月廿八日始行解圍此圖上方右爲鎮嵩軍所掘之圍城濠溝長凡數十里此其一段也左爲人民廬舍燬成墟墓之情形下方左爲圍城時當局以油渣賑飢民右爲戰場上之白骨中央爲鎮嵩軍所掘濠溝內之交通洞（今是廬攝）

村居殘雪

西藏代表過滬之歡宴

上海各界男女團體於一月四日在中華總商會宴西藏代表喀喀匠仔康麟安君之攝影中坐爲康君左爲賀君右爲書記夏達旺君

英海軍之登岸

英海軍在上海登岸之攝影（上海升君攝）

顧少川四十雙壽小影

一月二十日爲顧少川總揆四十雙壽（下圖左右爲其夫婦近影中爲翠拓銅器係贈品之一種古色古香堪留紀念詳情見北京通信

孔雀東南飛之一幕

此片爲孔雀影片公司所製左演員顧友□君右李麗娜女士

卡爾登飯店之舞女

Miss Francis Darins

（寶德區君攝）

商務書館卅週之紀念鐘

商務書館去年舉行卅週紀念該館總務處同人會鑄贈紀念鐘一座此係行告成禮之攝影（△）經理李拔可君（×）總務處同人會委員長胥以恒君中立倆文明君

嬌臥

上海民新影片公司演員李旦旦女士（甯保衡君攝）

品作之子弟伯蒙命

嘉均字拓湖為清畫民太保之公子善畫山水尤工北宗此次赴日展覽為日人所贊賞求畫者踵接此畫為其臨陳秋水百丈泉圖

李景龍名影湖為中國畫研究會會員所繪花卉翎毛栩栩如生宜其名重一時

李瑞齡字枕湖工花卉善翎毛仿南田老人筆意尤能曲肖部人士均實許之

陳緣督字梅湖工人物走獸尤喜宋牧元惟肖惟妙此畫為其近作之一

李肖白君之書法

山嶽吐精海誕陷光穆穆君侯
宸齋琳瑚弱冠稱仁詠歌朝郝
在陰嘉和 乘寅子梓年力拔拔源出張遷
以玄黃山之下仙家石旌事篆銘
才胎禽浮羊表留唯髯歸事
亦汕郡土惟寧 穆鈦院脫乙溪

李君名楨別號肅一江蘇寶山人任教員垂十五載書法於四體無不研研無不精受其論陶者往往數月而大進此二幅其近作也

之江旅滬同學之聚餐

杭州之江大學旅滬同學會於元旦開聚餐會……

啟明女學之表演

上海啟明女學放寒假時開懇親會此為學生文法表演之攝影

院戲大京北

最新建築規模宏大中國唯一之影戲院
北京貴州路口 電話中央七四一〇

日戲三時・五時半・夜戲九時一刻・優待觀客並不加價

今明二天開映 社會愛情名片 鐵血男兒 "Men of Steel"	一月念五號起映 世界著名美術片 天堂世界 "Temple of Vennus"	一月三十號起映 警醒社會傑作 後門入出 "Through The Back Door"

歷史偉片	元旦日禮拜三准演 護花使者 "When Knighthood was in Flower"	十二大本
社會諷世	初二日禮拜四准演 富人之妻 "RICH MEN'S WIVES"	愛情佳片
范倫鐵諾	初三日禮拜五准演 荒漠切美記 "THE SHEIK"	畢生傑作
西席地密	初四日禮拜六准演 禮拜六之夜 "SATURDAY NIGHT"	生平傑作
柯倫摩阿	初五日禮拜日准演 少女熱情 "FLAMING YOUTH"	得意傑作
愛情警世	初六日禮拜一准演 碧血黄沙 "BLOOD AND SAND"	唯一鉅片
社會諷世	初七日禮拜二准演 窮人之妻 "POOR MEN'S WIVES"	愛情佳片

庭家新

上海科學大教主程保士伯利學校長如女士於月十二日在華大飯店結婚攝影為新郎資君佐臣丁女士相英繼士 (實記攝)

身非鐵石

軍督處查陳池因雨凌然入肓服廉大生色丸獲全
警察稽長劍君風侵竟病膏幸韋士醫紅補得健

鐵石豈堪風雨侵　竟然病入膏肓幾致薤露歌挽偏延中西醫士餌服多少湯丸效等望梅功同畫餅方謂將登鬼籙孰期仍佳人實體且臻強腦尤加健茲推厥所以實由購服紅色補丸而致舉世轟傳該品爲補精益血之神劑信屬名下無虛而劍池尤感謝其能起死回生也劍池現改充軍警督察處稽查長舍下寓武昌福壽菴第九號內今特奉上攝影一張以作永矢勿妄之紀念　韋廉士大醫生紅色補丸之功力不分男女凡經售西藥者均有出售或直向上海江西路六十號韋廉士醫生藥局函購每一瓶大洋一元五角每六瓶大洋八元郵力在內

由韋廉士大醫生紅色補丸之功效而得強健全愈自身經驗者何啻數千萬人也即如湖北武昌軍警督察處稽查長陳劍池先生者亦係一份子也其由武昌福壽菴九號來函云劍池痛心悶弱爰投筆而從軍蒿目時艱每枕戈以待旦無如身非

家庭衛生小書奉送
茲有精美小書一名醫康健談一嬰兒衛生指南奉送如欲索取可寄一明信片至上海江西路六十號敝藥局原班郵送各一本可也

韋廉士大醫生紅色補丸 DR. WILLIAMS' PINK PILLS

婦女之美麗

與男子之風雅全賴乎皮膚潔白與口氣芬芳而定苟或面容紅瘰雀斑滿佈而口氣又穢濁不堪則速宜設法療治以免惹人厭惡也大便秘結乃是皮膚黃瘰紅瘰疥瘡所起之由且腸胃阻滯則口氣之潔勢所必然紅色清導丸利便導滯之功可稱世無其匹有微利平肝潤導之功效而如浙江海鹽葉家橋富熙百先生來函云鄙人昏便及試服清導丸則大便稍薄且多其泡即平而飲食大覺不礙矣紅色清導丸凡經售西藥者均有出售或直寄郵票大洋六角至上海江西路六十號韋廉士醫生藥局原班郵奉一瓶每六瓶大洋三元郵力在內

覺園同人攝影
上海佛教淨業社於閘北佛經日行開幕禮時全體同人合攝之影（寶記攝）

平閘女學之表演
平閘各界因籌款振濟蘇災人民舉行遊藝會此會中平閘女學學生表演之跳舞也（吳伯年君攝）

景海女師附小之表演
蘇州景海女子師範附屬小學學生表演三蝴蝶之攝影

畫家徐小茜女士

紡織家王文年君
王君江蘇川沙人南通紡織專校卒業十三年春赴英入波爾登等校及蘇格蘭林敦等廠研究頗有心得現已首途歸國

會計師潘序倫博士
潘君係美國哈佛大學商學博士近辭去暨南大學商科主任及上海商科大學會計科主任專營會計師職務

國大英語辯論之優勝者
上海國民大學英語辯論會之優勝者左殷芝芳君右孫守信君（王開君攝）

駐京西藏宗教代表羅桑摩贊
羅桑摩贊爲西藏達賴喇嘛之兄現駐京爲西藏宗教代表之第一人

華商別墅

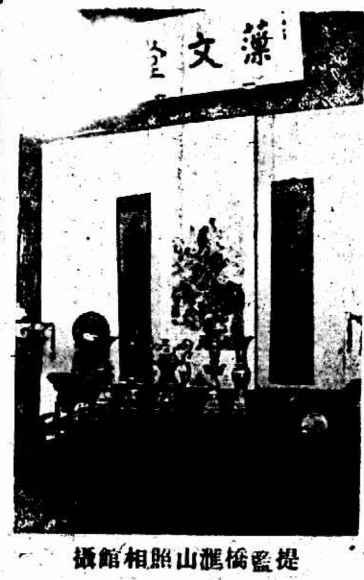
提籃橋匯山照相館攝

輛自由 菜餚精美 本酒樓菜館裝修…(六)菜餚精美 (七)燈彩鮮明 (八)免除滋擾 (九)…(十)優待素事
租金低廉

本禮廳不惜鉅資在美租界文監師路…富麗堂皇 (一)裝飾富麗 (二)陳設華貴 (三)屋宇寬敞 (四)交通便利 (五)…
寬敞 陳設華貴 裝飾富麗 屋宇交通便利

鈕扣爲衣着必需之品。本公司應世需求。特向歐美日本等處選辦各式新樣鈕扣。陳列窗內。請時裝者惠臨南京路P四六九號參觀選購是幸。

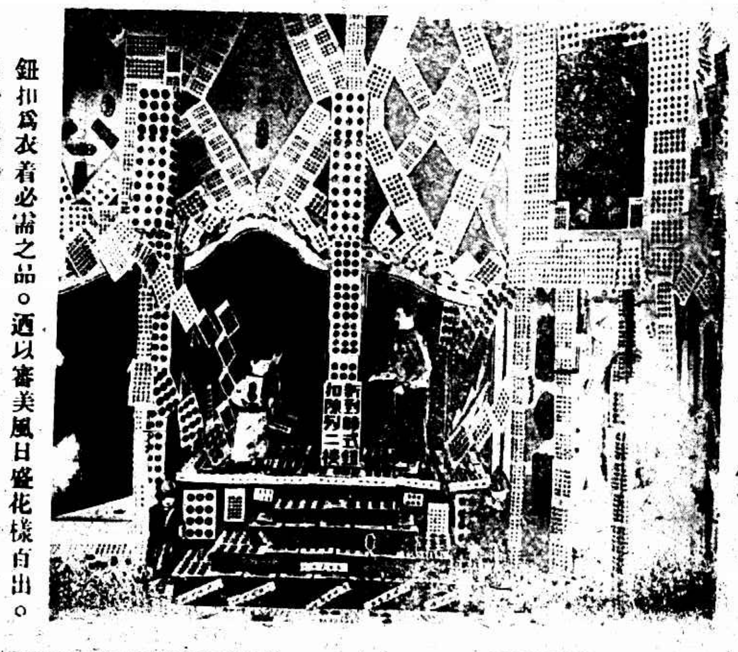
綺華公司之鈕扣

宣統一家庭近影
在天津作寓公之宣統日本攝影師頃爲其特攝今春所攝之合影中央立者爲宣統左爲宣統夫人及公主等

廿金黎女士
女士爲萬國體育會謝蘋君之夫人學兼中西談叶風雅有聲於社交界上海聯青社之時裝表演會女士亦曾參與

新家庭
文學家邵洵美君與盛杏蓀氏之孫女公子佩玉女士在卡爾登飯店結婚攝影男儐相爲顧蒼生君邵小松君蕭文蕭君常玉君女儐相爲周女士吳女士吳女士林女士

光藝照相館 新設出張照相部
專門攝製藝術的家庭照相
及記錄的集合照相等
家庭照相
請隨時電話通知西一五九六號
或寄函靜安寺路一一九二四號
本館當准時趨前佰日專函索助寄

燕大之廣東同學會
北京海甸燕京大學廣東同學會月前在該校開化裝遊藝會之攝影（林悅明君攝）

畫家謝之光君

北京中等以上學校體育聯合會之盛況

北京中等以上學校體育聯合會於去冬舉行球類比賽精神極佳右圖上為民大與師大足球隊在國文球場決賽之情形結果為一與〇之比民大勝下為球員合影著黑衣者為民大隊著白衣者為師大隊

江大足球比賽之錦標隊

去年江大足球比賽成績以復旦大學為最優此為該大學足球甲隊中坐為沈永年君沈君後立為足球健將李嘉棠君

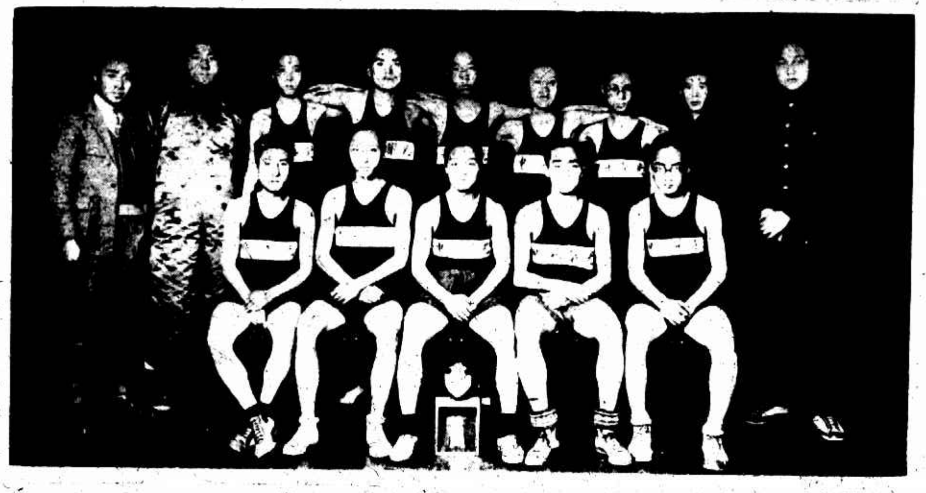

上海各中學越野賽跑之錦標隊

上海各中學越野賽跑成績以光華王中級為第一該隊隊長為張聞林君幹事黃觀仲君教練鄭熙元君

體育家郝更生君

郝君畢業於美國春田大學現充清華大學體育主任最近被推為北京中等以上學校體育聯合會會長所著英文「中國體育概論」一書取材極富用歷史的眼光述吾國體育今後應有之趨勢甚有價值近已出版

照相專門　寶記照相　名家放大

天然治瘋草之發明者　瘋科大家趙南石肖影

必定靈　牙痛藥

著名牙醫生司徒博醫生發明　每盒壹元　郵費加一

任君痛到怎樣地步　祇須五分鐘完全靈驗了

總發行上海寶飛路中國牙科醫院內　各大藥房大公司一律經售

發明防癆久咳丸之唐拾義

謝之光徐興揮毫　舊法花鳥潤例

（整張）四尺十二元　五尺念元　六尺卅二元　八尺六十元　（屏條）照整張減半　（扇冊）每件三元　（手卷）面議　點景金箋綾絹均加倍　人物山水照花鳥倍之　先潤後墨約日取件　丙寅中秋節後訂　本寓山海關路山海里九百六十四號　電話西六千二百八十三號　代收件處　各大箋扇店

張宗昌之閱兵

張宗昌在濟南校閱保國自衛軍之攝影

建築中之蘇州潤生橋

蘇州自滌閶平門外由邑人日潤生君獨建此橋以便行人於前年開始工作大約今春可以告竣此即該橋之半面攝影（黃應千攝）

廣州慶祝柴門博士生辰

十月十五日為世界語創造者柴門博士誕生六十七週紀念廣州七個世界語團體假省教育會聯合慶祝散會後乘汽車十六餘輛環遊各馬路分發傳單以引起市民之注意（胡菁初攝）

留法學生所製漆器

歐人以中國漆器質地堅牢圖案古雅多喜用之惟入口稅過重售價太昂故只富貴之家能購之留法化學工程學生李文翔陳揚祚二君因聯合在法美術同志在巴黎創辦光華漆器公司右圖即係該公司出品之一為雕刻主任張君所手製（通訊）

法人電傳寫字畫之演講

法人白林氏發明電傳照相術近由京津赴滬中國科學會於十一月十四日在南洋大學請其演講此即開收電傳機供衆研究之情形（寶記攝）

南京棲霞山之新建築

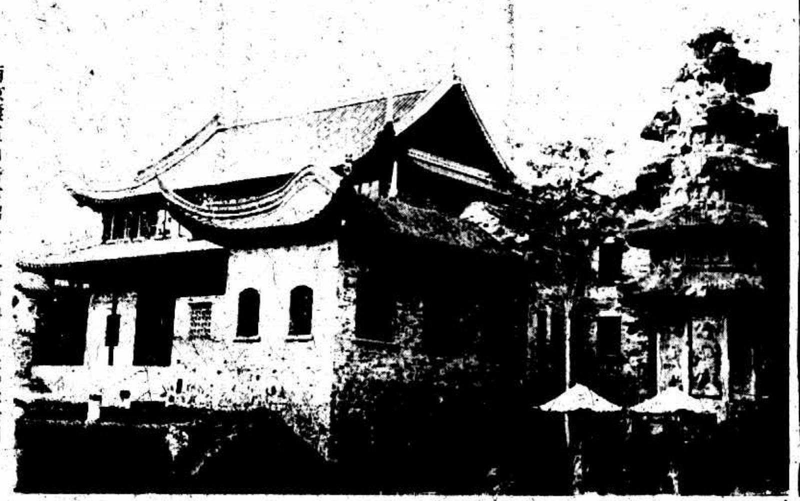

南京棲霞山新建佛殿一所約費二萬餘金係羅迦陵女士所捐助（亞洲攝）